

รายงานประจำปี 2566/2567

สหกรณ์ออมทรัพย์
สำนักงาน ก.พ. จำกัด





“การใช้จ่ายโดยประหยัดนั้น จะเป็นหลักประกันความสมบูรณ์พูนสุข
ของผู้ประหยัดเองและครอบครัว ช่วยป้องกันความขาดแคลนในวันข้างหน้า
การประหยัดดังกล่าวนี้ จะมีผลดีไม่เฉพาะแก่ผู้ประหยัดเท่านั้น
ยังจะเป็นประโยชน์แก่ประเทศชาติด้วย”

พระราชดำรัสพระบาทสมเด็จพระบรมชนกาธิเบศร
มหาภูมิพลอดุลยเดชมหาราช บรมนาถบพิตร
เนื่องในวันขึ้นปีใหม่ 31 ธ.ค. 2502



“สหกรณ์เป็นวิธีจัดการรูปแบบหนึ่ง ซึ่งบุคคลหลายคนรวมกัน
โดยความสมัครใจของตนเองในฐานะที่เป็นมนุษย์
โดยมีสิทธิเสมอภาคกัน เพื่อบำรุงให้เกิดความจำเป็นในทางทรัพย์”

พระราชดำรัสพระราชวรวงศ์เธอ กรมหมื่นพิทยาลงกรณ์

(พระองค์เจ้ารัชনীแจ่มจรัส)

พระบิดาแห่งการสหกรณ์ไทย

“

สารจากประธานกรรมการ

สหกรณ์ออมทรัพย์สำนักงาน ก.พ. จำกัด

”

เรียน สมาชิกสหกรณ์ออมทรัพย์ สำนักงาน ก.พ. จำกัด ทุกท่าน

สหกรณ์ออมทรัพย์สำนักงาน ก.พ. จำกัด ได้ดำเนินการมาเป็นเวลากว่า 44 ปี คณะกรรมการดำเนินการและฝ่ายจัดการยังคงมุ่งมั่นที่จะดำเนินการอย่างเต็มที่ในการบริหารการลงทุนของสหกรณ์ในรูปแบบต่างๆ เพื่อรักษาสถานะของสหกรณ์ให้มีความมั่นคงและผลประโยชน์อยู่ในระดับที่ใกล้เคียงกับปีที่ผ่านมา แม้ว่าจะมีความยุ่งยากและความเสี่ยงในการดำเนินการ

เนื่องจากความผันผวนไม่แน่นอนของสภาพเศรษฐกิจของประเทศและของโลก แต่คณะกรรมการฯ จะยังคงยึดมั่นตามวัตถุประสงค์ในการก่อตั้งสหกรณ์ที่มีขึ้น เพื่อส่งเสริมให้สมาชิกมีการออมและการสร้างวินัยทางการเงิน การช่วยเหลือซึ่งกันและกันของสมาชิกสหกรณ์ เพื่อรักษาผลประโยชน์และความมั่นคงให้แก่เงินฝากของสมาชิกทุกท่าน

การประชุมใหญ่สามัญประจำปีของสหกรณ์ ถือเป็นภารกิจสำคัญประการหนึ่งของสมาชิกที่จะได้รับทราบผลการดำเนินงานของสหกรณ์และคณะกรรมการดำเนินการ รวมทั้งเสนอแนะข้อคิดเห็นหรือข้อแนะนำต่าง ๆ อันจะเป็นประโยชน์ในการดำเนินงานของสหกรณ์ออมทรัพย์สำนักงาน ก.พ. ต่อไป

ในนามของคณะกรรมการดำเนินการสหกรณ์ออมทรัพย์สำนักงาน ก.พ. จำกัด ชุดที่ 44 ผมขอขอบคุณ คณะกรรมการดำเนินการ ผู้ตรวจสอบกิจการ ผู้สอบบัญชี ผู้แทนสำนักงานสหกรณ์จังหวัดนนทบุรี รวมทั้งเจ้าหน้าที่สหกรณ์ทุกท่าน ที่ให้ความร่วมมือ ส่งเสริมและสนับสนุนการดำเนินงานของสหกรณ์เป็นอย่างดี สุดท้ายนี้ ขออวยพรให้ท่านสมาชิกและครอบครัวมีความสุขแข็งแรง ประสบแต่ความสุข ความสำเร็จตลอดไป

(นายพันธุ์เรือง พันรุทรังสี)

ประธานกรรมการสหกรณ์ออมทรัพย์ สำนักงาน ก.พ. จำกัด





วัตถุประสงค์ของสหกรณ์

- (1) ส่งเสริมให้สมาชิกออมทรัพย์ โดยช่วยให้สามารถสงวนส่วนแห่งรายได้ของตนไว้ในทางอันมั่นคง และได้รับประโยชน์ตามสมควร
- (2) ส่งเสริมการช่วยตนเองและช่วยเหลือซึ่งกันและกันในหมู่สมาชิก
- (3) รับฝากเงินจากสมาชิก หรือสหกรณ์อื่น
- (4) จัดหาทุนเพื่อกิจการตามวัตถุประสงค์ของสหกรณ์
- (5) ให้มีเงินกู้แก่สมาชิก
- (6) ให้สหกรณ์อื่นกู้ยืมเงิน
- (7) ชื้อหุ้นของธนาคารซึ่งมีวัตถุประสงค์เพื่อให้ความช่วยเหลือทางการเงินแก่สหกรณ์
- (8) ชื้อหุ้นของชุมนุมสหกรณ์หรือสหกรณ์อื่น
- (9) ชื้อหุ้นของสถาบันที่ประกอบธุรกิจอันทำให้เกิดความสะดวก หรือส่งเสริมความเจริญแก่กิจการของสหกรณ์
- (10) ชื้อหลักทรัพย์รัฐบาลหรือรัฐวิสาหกิจ
- (11) ออกตั๋วสัญญาใช้เงิน และตราสารการเงิน
- (12) ฝากหรือลงทุนอย่างอื่นตามกฎหมาย และตามที่คณะกรรมการพัฒนาการสหกรณ์แห่งชาติกำหนด
- (13) ดำเนินการให้กู้ยืมเพื่อการเคหะ
- (14) ให้สวัสดิการและการสงเคราะห์ตามสมควรแก่สมาชิก
- (15) ร่วมมือกับทางราชการ สันนิบาตสหกรณ์แห่งประเทศไทย ชุมชนสหกรณ์และสหกรณ์อื่น เพื่อส่งเสริมและปรับปรุงกิจการของสหกรณ์
- (16) กระทำการต่างๆ ตามที่อนุญาตไว้ในกฎหมายว่าด้วยสหกรณ์ เพื่อให้เป็นไปตามวัตถุประสงค์ ที่กล่าวข้างต้น รวมถึง ชื้อ ตือกรรมสิทธิ์หรือทรัพย์สิน สิทธิครอบครอง กู้ยืม เช่าหรือให้เช่า เช่าซื้อหรือให้เช่าซื้อ โอนหรือ รับโอน สิทธิการเช่าหรือสิทธิ การเช่าซื้อ ขายหรือจำหน่าย จำนอง หรือรับ จำนอง จำนำหรือ รับจำนำ ด้วยวิธีอื่นใด ซึ่งทรัพย์สินแก่สมาชิกหรือของสมาชิก
- (17) ให้ความช่วยเหลือทางวิชาการแก่สมาชิก
- (18) ขอรหรือรับความช่วยเหลือทางวิชาการจากทางราชการ หน่วยงาน ของต่างประเทศหรือบุคคลอื่นใด
- (19) ดำเนินการอย่างอื่นบรรดาที่เกี่ยวกับหรือเนื่องในการจัดให้สำเร็จ ตามวัตถุประสงค์ของสหกรณ์

คณะกรรมการดำเนินการ

ผู้ตรวจสอบกิจการและผู้สอบบัญชีสหกรณ์

สหกรณ์ออมทรัพย์ สำนักงาน ก.พ. จำกัด ชุดที่ 44 ประจำปี 2566/2567



นายพันธุ์เรือง พันธุ์หงส์
ประธานกรรมการ



น.ส.วราภรณ์ ตั้งตระกูล
รองประธานกรรมการ



นางอรวรรณ คงชนันติธร
รองประธานกรรมการ



นายปรีชา นิศารัตน์
กรรมการ



น.ส.อัจฉรา ระจิต
กรรมการ



นางกมลวรรณ สัตยาอุทัย
กรรมการ



น.ส.รพีพร มณีพงษ์
กรรมการ



นายชายชัย ศรีหาวงษ์
กรรมการ



นายนิสรา อุปลัณฑ์ประชา
กรรมการ



นายธีรวัฒน์ ไม้สุวรรณกุล
กรรมการ



นายธนกฤต วิเศษมณี
กรรมการ

คณะกรรมการดำเนินการ
ผู้ตรวจสอบกิจการและผู้สอบบัญชีสหกรณ์
สหกรณ์ออมทรัพย์ สำนักงาน ก.พ. จำกัด ชุดที่ 44 ประจำปี 2566/2567



นางทัศนีย์ ว่างสว่าง
กรรมการและเหรัญญิก



น.ส.อัญชลี อุดมพร
กรรมการและผู้จัดการ



นายชัยวุฒิ อธิสุข
กรรมการและเลขานุการ



น.ส.ปริยาลักษณ์ อินเพลลา
กรรมการและผู้ช่วยเลขานุการ



นายมนตรี ช่วยชู
ผู้สอบบัญชีสหกรณ์



นางสุพิมล บุรณปัทมา
ผู้ตรวจสอบกิจการ



น.ส.ดวงดารา ทวีรุ่งกิจ
เจ้าหน้าที่สหกรณ์



นางเกตุดิณี สมุทธนาวิณ
เจ้าหน้าที่สหกรณ์



น.ส.นภัสวรรณ ทองคำ
เจ้าหน้าที่สหกรณ์

ที่ สอ.159



สหกรณ์ออมทรัพย์ สำนักงาน ก.พ. จำกัด
ถนนติวานนท์ จังหวัดนนทบุรี 11000

29 เมษายน 2567

เรื่อง การจัดประชุมใหญ่สามัญประจำปี 2567

เรียน กรรมการและสมาชิกสหกรณ์ออมทรัพย์ สำนักงาน ก.พ. จำกัด

สิ่งที่ส่งมาด้วย ระเบียบวาระการประชุมใหญ่สามัญประจำปี 2567

ด้วยสหกรณ์ออมทรัพย์สำนักงาน ก.พ. จำกัด กำหนดจัดประชุมใหญ่สามัญประจำปี 2567
ในวันพุธที่ 8 พฤษภาคม 2567 เวลา 09.30 น. ณ หอประชุมสุขุมนัยประดิษฐ สำนักงาน ก.พ.
จังหวัดนนทบุรี รายละเอียดระเบียบวาระการประชุมตามสิ่งที่ส่งมาด้วย

โดยที่การประชุมใหญ่สามัญประจำปีของสหกรณ์ ต้องมีสมาชิกมาประชุมไม่น้อยกว่า
หนึ่งร้อยคนจึงจะเป็นองค์ประชุม และสมาชิกหรือผู้แทนสมาชิกจะไม่สามารถมอบอำนาจให้ผู้อื่นมาประชุม
แทนตนได้ เพื่อให้เป็นไปตามข้อ 49 ของข้อบังคับสหกรณ์ออมทรัพย์ สำนักงาน ก.พ. จำกัด พ.ศ. 2543
ประกอบกับมาตรา 57 แห่งพระราชบัญญัติสหกรณ์ พ.ศ. 2542 ทั้งนี้ สมาชิกซึ่งมาประชุมด้วยตนเอง
จะได้รับค่าสมนาคุณ จำนวน 500 บาท และค่าพาหนะ จำนวน 500 บาท (ก่อนปิดทึบเลือกตั้งเวลา
13.30 น.) แต่หากสมาชิกไม่สามารถเข้าร่วมประชุมด้วยตนเอง จะได้รับค่าสมนาคุณ จำนวน 500 บาท

จึงขอเชิญกรรมการและสมาชิกทุกท่านเข้าร่วมประชุมใหญ่สามัญประจำปี 2567 ตามวัน
เวลา และสถานที่ดังกล่าวด้วย จะขอบคุณยิ่ง ทั้งนี้ สหกรณ์จะจ่ายเงินปันผลและเงินเฉลี่ยคืนให้แก่สมาชิก
ภายหลังจากการประชุมเสร็จสิ้นแล้ว

ขอแสดงความนับถือ

(นายชัยวุฒิ อธิสุข)

กรรมการและเลขานุการ

สหกรณ์ออมทรัพย์ สำนักงาน ก.พ. จำกัด

ฝ่ายเลขานุการ

โทร. 0 2547 1000 ต่อ 8814,6666

โทรสาร 0 2547 1982

ระเบียบวาระการประชุมใหญ่สามัญประจำปี 2567

สหกรณ์ออมทรัพย์สำนักงาน ก.พ. จำกัด

วันพุธที่ 8 พฤษภาคม 2567 เวลา 09.30 น.

ณ หอประชุมสุขุมนัยประดิษฐ สำนักงาน ก.พ.

-
- | | |
|------------|--|
| วาระที่ 1 | เรื่องที่ประธานแจ้งให้ทราบ |
| วาระที่ 2 | รับรองรายงานการประชุมใหญ่สามัญประจำปี 2566 |
| วาระที่ 3 | รายงานกิจการประจำปี 2566/2567 |
| วาระที่ 4 | รับทราบรายงานผู้ตรวจสอบกิจการประจำปี 2566/2567 |
| วาระที่ 5 | พิจารณาเลือกตั้งประธานกรรมการดำเนินการสหกรณ์ |
| วาระที่ 6 | พิจารณาเลือกตั้งกรรมการดำเนินการสหกรณ์ |
| วาระที่ 7 | พิจารณารวมทุนพัฒนาระบบคอมพิวเตอร์เข้ากับทุนอื่น ๆ เพื่อเสริมสร้างความมั่นคงของสหกรณ์ |
| วาระที่ 8 | พิจารณางบแสดงฐานะการเงิน งบกำไรขาดทุน และงบกระแสเงินสดประจำปี 2566/2567 |
| วาระที่ 9 | พิจารณาจัดสรรกำไรสุทธิประจำปี 2566/2567 |
| วาระที่ 10 | พิจารณาประมาณการรายได้ – รายจ่าย ประจำปี 2567/2568 |
| วาระที่ 11 | พิจารณากำหนดวงเงินซึ่งสหกรณ์อาจกู้ยืม หรือ ค้ำประกันประจำปี 2567/2568 |
| วาระที่ 12 | พิจารณาการนำเงินไปฝากหรือลงทุนอย่างอื่นตามประกาศคณะกรรมการพัฒนาการสหกรณ์แห่งชาติกำหนด |
| วาระที่ 13 | พิจารณาการเสนอชื่อผู้สอบบัญชีภาคเอกชน เพื่อแต่งตั้งเป็นผู้สอบบัญชีสหกรณ์ และกำหนดค่าธรรมเนียมการสอบบัญชี |
| วาระที่ 14 | เรื่องอื่น ๆ (ถ้ามี) |
-

สารบัญ

	หน้า	
วาระที่ 1	เรื่องที่ประธานแจ้งให้ทราบ	1
วาระที่ 2	รับรองรายงานการประชุมใหญ่สามัญ ประจำปี 2566	2
วาระที่ 3	รายงานกิจการประจำปี 2566/2567	3
วาระที่ 4	รับทราบรายงานผู้ตรวจสอบกิจการ ประจำปี 2566/2567	16
วาระที่ 5	พิจารณาเลือกตั้งประธานกรรมการดำเนินการสหกรณ์	21
วาระที่ 6	พิจารณาเลือกตั้งกรรมการดำเนินการสหกรณ์	22
วาระที่ 7	พิจารณารวมทุนพัฒนาระบบคอมพิวเตอร์เข้ากับทุนอื่น ๆ เพื่อเสริมสร้าง ความมั่นคงของสหกรณ์	24
วาระที่ 8	พิจารณาบแสดงฐานะทางการเงิน งบกำไรขาดทุน และงบกระแสเงินสด ประจำปี 2566/2567	25
วาระที่ 9	พิจารณาจัดสรรกำไรสุทธิประจำปี 2566/2567	53
วาระที่ 10	พิจารณาประมาณการรายรับ – รายจ่าย ประจำปี 2567/2568	55
วาระที่ 11	พิจารณากำหนดวงเงินซึ่งสหกรณ์อาจกู้ยืม หรือค้ำประกัน ประจำปี 2567/2568	59
วาระที่ 12	พิจารณาการนำเงินไปฝากหรือลงทุนอย่างอื่น ตามประกาศ คณะกรรมการพัฒนาการสหกรณ์แห่งชาติกำหนด	60
วาระที่ 13	พิจารณาการเสนอชื่อผู้สอบบัญชีภาคเอกชน เพื่อแต่งตั้งเป็นผู้สอบบัญชีสหกรณ์ และกำหนดค่าธรรมเนียมการสอบบัญชี	62
วาระที่ 14	เรื่องอื่น ๆ (ถ้ามี)	65

วาระที่ 1
เรื่องที่ประธานแจ้งให้ทราบ

วาระที่ 2

รับรองรายงานการประชุมใหญ่สามัญประจำปี 2566

ฝ่ายเลขานุการได้แจ้งเวียนรายงานการประชุมใหญ่สามัญประจำปี 2566 ของสหกรณ์
ออมทรัพย์สำนักงาน ก.พ. จำกัด ซึ่งประชุมเมื่อวันที่ 27 เมษายน 2566 เพื่อให้สมาชิกรับรองรายงาน
การประชุมภายในวันที่ 31 กรกฎาคม 2566 ซึ่งสมาชิกได้รับรองรายงานการประชุมดังกล่าวแล้ว

วาระที่ 3
รายงานกิจการประจำปี 2566/2567

สหกรณ์ออมทรัพย์สำนักงาน ก.พ. จำกัด ได้จัดทะเบียนจัดตั้งเป็นสหกรณ์ออมทรัพย์
ตามพระราชบัญญัติสหกรณ์ พ.ศ. 2511 เมื่อวันที่ 10 เมษายน 2523 และเริ่มดำเนินกิจการเมื่อวันที่
30 มิถุนายน 2523

ในรอบปีที่ผ่านมา การดำเนินกิจการของ สอ.สกพ. ภายใต้การบริหารงานของคณะกรรมการ
ดำเนินการ ชุดที่ 44 ได้ดำเนินงานด้วยความมุ่งมั่น ตั้งใจ โปร่งใส และพยายามประสานประโยชน์ของสมาชิก
ให้อยู่ในดุลยที่เหมาะสม โดยได้รับความร่วมมือจากทุกฝ่ายที่มีส่วนเกี่ยวข้องด้วยดี อาทิ คณะกรรมการดำเนินการ
ฝ่ายจัดการ ฝ่ายเลขานุการ และสมาชิกทุกท่าน ทำให้ผลการดำเนินงานของ สอ.สกพ. มีประสิทธิภาพ
ซึ่งผลการดำเนินงานในภาพรวมสามารถสรุปได้ ดังนี้

1. ผลการดำเนินงานเปรียบเทียบกับปีก่อน

รายการ	31 มี.ค. 2567	31 มี.ค. 2566	เพิ่ม (ลด)	ร้อยละ
1. สินทรัพย์รวม	2,333,429,687.71	2,343,167,429.12	(9,737,741.41)	(0.42)
2. ทุนเรือนหุ้น	564,706,070.00	540,013,160.00	24,692,910.00	4.57
3. ทุนสำรอง	106,619,045.63	99,854,409.62	6,764,636.01	6.77
4. ทุนสะสมตามข้อบังคับฯ	84,016,585.92	79,956,222.72	4,060,363.20	5.08
5. เงินรับฝาก	1,529,003,099.82	1,576,425,378.31	(47,422,278.49)	(3.01)
6. เงินให้กู้แก่สมาชิก	407,872,941.15	432,008,742.18	(24,135,801.03)	(5.59)
7. ทุนดำเนินการ	755,341,701.55	719,823,792.34	35,517,909.21	4.93
8. กำไรสุทธิประจำปี	47,179,998.40	45,179,062.21	2,000,936.19	4.43

2. สมาชิกภาพ

จำนวนสมาชิกเมื่อ 1 เมษายน 2566			1,222	คน
บวก สมาชิกเข้าใหม่ระหว่างปี			44	คน
หัก สมาชิกลาออกระหว่างปี	19	คน		
สมาชิกถึงแก่กรรมระหว่างปี	<u>12</u>	คน	<u>31</u>	คน
คงเหลือสมาชิก ณ 31 มีนาคม 2567			<u><u>1,235</u></u>	คน

3. ทุนเรือนหุ้น

ทุนเรือนหุ้นยกมา 1 เมษายน 2566			540,013,160.00	บาท
บวก ระหว่างปีสมาชิกเพิ่มหุ้นรวม			32,850,050.00	บาท
หัก จ่ายคืนหุ้นสมาชิกระหว่างปี			<u>8,157,140.00</u>	บาท
คงเหลือทุนเรือนหุ้น ณ 31 มีนาคม 2567			<u><u>564,706,070.00</u></u>	บาท

การถือหุ้นของสมาชิก เป็นไปตามระเบียบว่าด้วยการถือหุ้นของสหกรณ์ ซึ่งกำหนดให้สมาชิกทุกคนต้องส่งเงินค่าหุ้นเป็นรายเดือน ตั้งแต่เดือนแรกที่เข้าเป็นสมาชิกตามอัตราส่วนของจำนวนเงินได้รายเดือนของตน ดังนี้

เงินได้รายเดือน (บาท)		จำนวนหุ้นที่ต้องถือ	
		(หุ้น)	(บาท)
ไม่เกิน	11,500 บาท	30	300.00
เกินกว่า	11,500 บาท แต่ไม่เกิน 15,000 บาท	35	350.00
เกินกว่า	15,000 บาท แต่ไม่เกิน 18,500 บาท	40	400.00
เกินกว่า	18,500 บาท แต่ไม่เกิน 22,000 บาท	45	450.00
เกินกว่า	22,000 บาท แต่ไม่เกิน 25,500 บาท	50	500.00
เกินกว่า	25,500 บาท แต่ไม่เกิน 30,000 บาท	55	550.00
เกินกว่า	30,000 บาท	60	600.00

สมาชิกอาจขอให้สหกรณ์ฯ หักเงินเดือนเป็นค่าหุ้น เป็นเงินมากกว่าที่กำหนดไว้ตามตารางข้างต้นได้ แต่ทั้งนี้จะต้องไม่เกิน 1 ใน 3 ของเงินได้รายเดือน หรือไม่เกิน 1,000 หุ้น (10,000 บาท) และในปีหนึ่ง ๆ จะขอเปลี่ยนแปลงมากกว่าสองครั้งไม่ได้

4. เงินรับฝากจากสมาชิก

เงินรับฝากยกมา 1 เมษายน 2566	1,576,425,378.31	บาท
บวก เงินรับฝากระหว่างปี	103,228,767.16	บาท
หัก เงินถอนระหว่างปี	150,651,045.65	บาท
ยอดเงินรับฝาก ณ 31 มีนาคม 2567	<u>1,529,003,099.82</u>	บาท
ยอดเงินรับฝากลดลง	(47,422,278.49)	บาท

สำหรับอัตราดอกเบี้ยเงินรับฝากที่กำหนดให้แก่สมาชิกมีดังนี้

วัน เดือน ปี	อัตราดอกเบี้ยเงินรับฝาก (% ต่อปี)		
	ออมทรัพย์	ออมทรัพย์พิเศษ	ทบต้น
1 เม.ย. 66	1.35	1.85	1.86
1 พ.ค. 66	1.35	1.85	1.86
1 มิ.ย. 66	1.35	1.85	1.86
1 ก.ค. 66	1.35	1.85	1.86
1 ส.ค. 66	1.35	1.85	1.86
1 ก.ย. 66	1.35	1.85	1.86
1 ต.ค. 66	1.35	1.85	1.86
1 พ.ย. 66	1.35	1.85	1.86
1 ธ.ค. 66	1.35	1.85	1.86
1 ม.ค. 67	1.35	1.85	1.86
1 ก.พ. 67	1.35	1.85	1.86
1 มี.ค. 67	1.35	1.85	1.86
อัตราดอกเบี้ยเฉลี่ย	1.35	1.85	1.86

5. เงินให้กู้แก่สมาชิก

เงินกู้ยกมา 1 เมษายน 2566	432,008,742.18	บาท
บวก กู้เพิ่มระหว่างปี	104,758,499.00	บาท
หัก ชำระคืนเงินกู้ระหว่างปี	128,894,300.03	บาท
ยอดเงินกู้คงเหลือ ณ 31 มีนาคม 2567	407,872,941.15	บาท
ยอดเงินกู้ลดลง	(24,135,801.03)	บาท

ในรอบปี 2566/2567 สหกรณ์ได้จ่ายเงินกู้ให้แก่มชิกดังนี้

- เงินกู้สามัญ	จำนวน 121 ราย	เป็นเงิน	90,244,000.00	บาท
- เงินกู้สามัญเพื่อพัฒนาคุณภาพชีวิต	จำนวน 15 ราย	เป็นเงิน	715,499.00	บาท
- เพื่อเคหะสงเคราะห์	จำนวน 8 ราย	เป็นเงิน	13,799,000.00	บาท
- เพื่อยานพาหนะ	จำนวน - ราย	เป็นเงิน	-	บาท
- เพื่อการลงทุน	จำนวน - ราย	เป็นเงิน	-	บาท

สำหรับอัตราดอกเบี้ยเงินกู้ที่กำหนดให้แก่มชิก มีดังนี้

วัน เดือน ปี	อัตราดอกเบี้ยเงินกู้ (% ต่อปี)					
	เงินกู้สามัญ			เงินกู้พิเศษ		
	ปกติ	พัฒนาคุณภาพชีวิต	อู่ทกภัย	ยานพาหนะ	เพื่อการลงทุน	เพื่อการเคหะสงเคราะห์
1 เม.ย. 66	4.35	4.00	3.75	4.35	4.35	4.35
1 พ.ค. 66	4.35	4.00	3.75	4.35	4.35	4.35
1 มิ.ย. 66	4.35	4.00	3.75	4.35	4.35	4.35
1 ก.ค. 66	4.35	4.00	3.75	4.35	4.35	4.35
1 ส.ค. 66	4.35	4.00	3.75	4.35	4.35	4.35
1 ก.ย. 66	4.35	4.00	3.75	4.35	4.35	4.35
1 ต.ค. 66	4.35	4.00	3.75	4.35	4.35	4.35
1 พ.ย. 66	4.35	4.00	3.75	4.35	4.35	4.35
1 ธ.ค. 66	4.35	4.00	3.75	4.35	4.35	4.35
1 ม.ค. 67	4.35	4.00	3.75	4.35	4.35	4.35
1 ก.พ. 67	4.35	4.00	3.75	4.35	4.35	4.35
1 มี.ค. 67	4.35	4.00	3.75	4.35	4.35	4.35
อัตราดอกเบี้ยเฉลี่ย	4.35	4.00	3.75	4.35	4.35	4.35

6. ทุนสาธารณประโยชน์

ทุนสาธารณประโยชน์ ยกมา 1 เมษายน 2566	41,802,195.47	บาท
บวก ได้รับการจัดสรรจากกำไรสุทธิปี 2565/2566	3,000,000.00	บาท
หัก ใช้ไประหว่างปี	1,842,500.00	บาท
ทุนสาธารณประโยชน์ คงเหลือ ณ 31 มีนาคม 2567	42,959,695.47	บาท
ทุนสาธารณประโยชน์เพิ่มขึ้น	1,157,500.00	บาท

สหกรณ์ได้ใช้จ่ายทุนสาธารณประโยชน์ในระหว่างปี 2566/2567 เพื่อสมาชิกดังนี้

1. การให้ทุนการศึกษาแก่บุตรสมาชิกปี 2566

-	ชั้นประถมศึกษา	จำนวน	70	ทุน	เป็นเงิน	151,000	บาท
-	ชั้นมัธยมศึกษา	จำนวน	51	ทุน	เป็นเงิน	127,000	บาท
-	ชั้นอุดมศึกษา	จำนวน	29	ทุน	เป็นเงิน	149,000	บาท
		รวม	150	ทุน	เป็นเงิน	427,000	บาท

2. การให้ทุนสงเคราะห์แก่สมาชิก

รายการ	ราย	จำนวนเงิน (บาท)
สงเคราะห์เกี่ยวกับการศพ		
สมาชิก	12	1,150,500.00
คู่สมรส / บิดา / มารดา	29	145,000.00
รวม	41	1,295,500.00

3. บริจาคเงินในพิธีถวายผ้าพระกฐินพระราชทานของสำนักงาน ก.พ. เป็นเงิน 120,000.00 บาท

สำหรับรายงานการเงิน และบัญชี ในรอบปี 2566/2567 ของสหกรณ์ออมทรัพย์สำนักงาน ก.พ. จำกัด ได้ผ่านการตรวจสอบจาก นายมนตรี ช่วยชู ซึ่งเป็นผู้ตรวจสอบบัญชีของสหกรณ์ เป็นที่เรียบร้อยแล้วถูกต้องตามระเบียบทุกประการ คณะกรรมการดำเนินการขอเสนอรายงาน งบแสดงฐานะการเงิน งบกำไรขาดทุน งบกระแสเงินสด ประจำปี 2566/2567 เพื่อให้ที่ประชุมพิจารณาและดำเนินการประชุมในวาระต่อไป



จำนวนสมาชิก ปี 2567 เพิ่มขึ้นจากปี 2566 จำนวน 13 ราย



ทุนเรือนหุ้น ปี 2567 เพิ่มขึ้นจากปี 2566 จำนวน 24.70 ล้านบาท

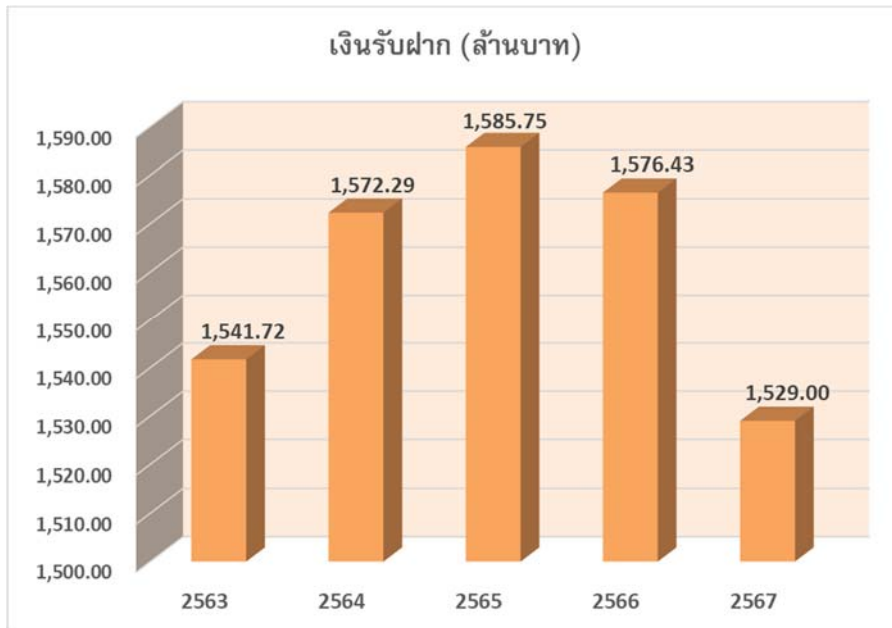

เงินรับฝากจากสมาชิก ปี 2567 ลดลงจากปี 2566 จำนวน 47.43 ล้านบาท

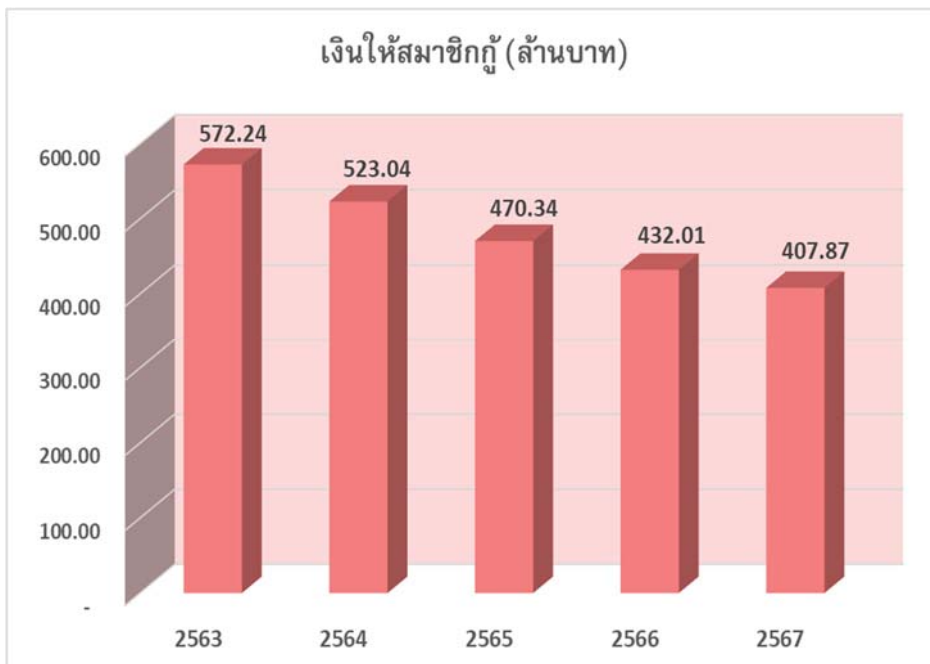

เงินให้กู้แก่สมาชิก ปี 2567 ลดลงจากปี 2566 จำนวน 24.14 ล้านบาท

รายได้ รายจ่าย กำไรสุทธิ

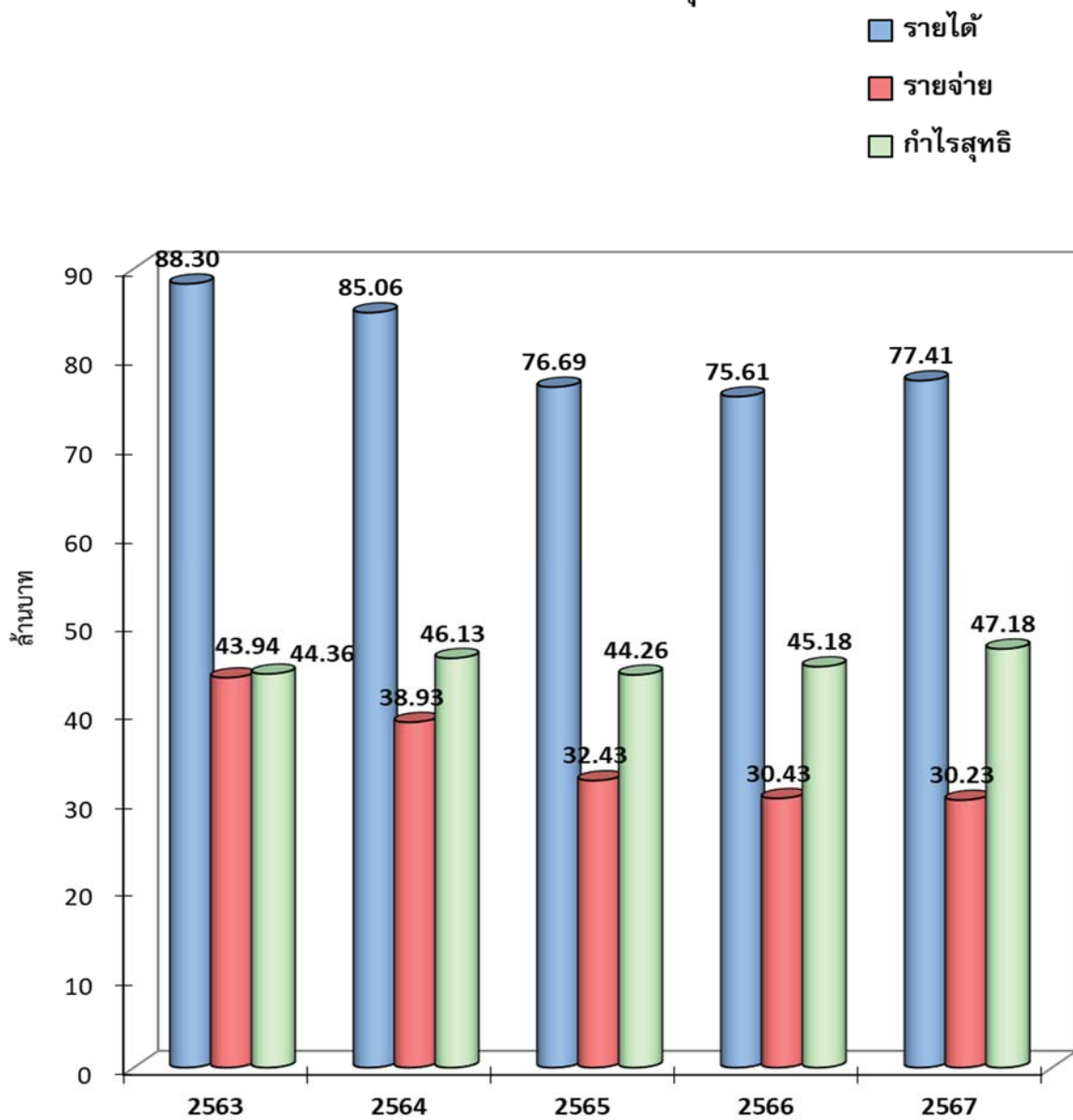

ปี พ.ศ.	2563	2564	2565	2566	2567
รายได้	88.30	85.06	76.69	75.61	77.41
รายจ่าย	43.94	38.93	32.43	30.43	30.23
กำไรสุทธิ	44.36	46.13	44.26	45.18	47.18

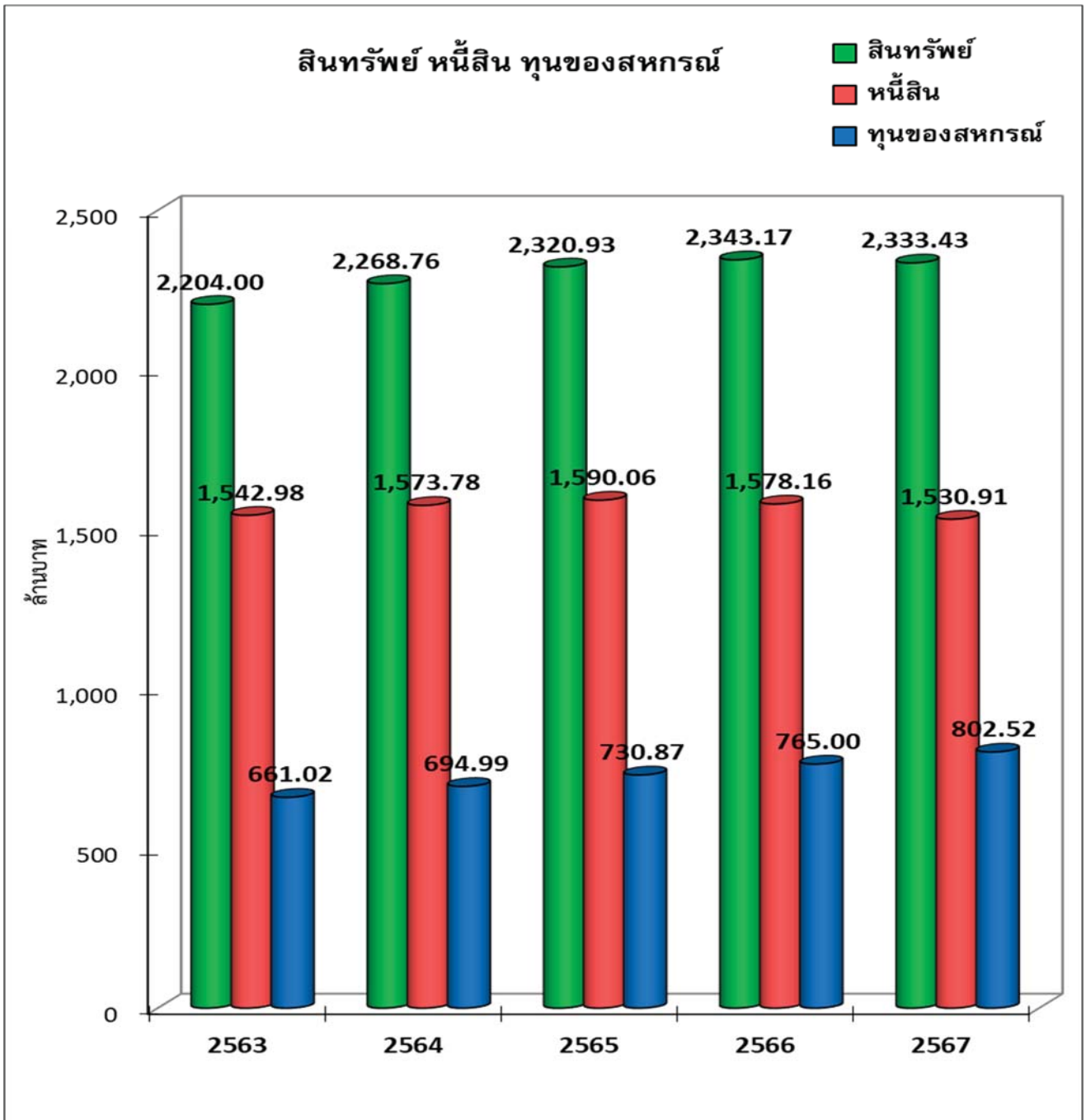

ปี พ.ศ.	2563	2564	2565	2566	2567
สินทรัพย์	2,204.00	2,268.76	2,320.93	2,343.17	2,333.43
หนี้สิน	1,542.98	1,573.78	1,590.06	1,578.16	1,530.91
ทุนของสหกรณ์	661.02	694.99	730.87	765.00	802.52

ทุนเรือนหุ้น ทุนสำรอง ทุนสะสม

- ทุนเรือนหุ้น
- ทุนสำรอง
- ทุนสะสม

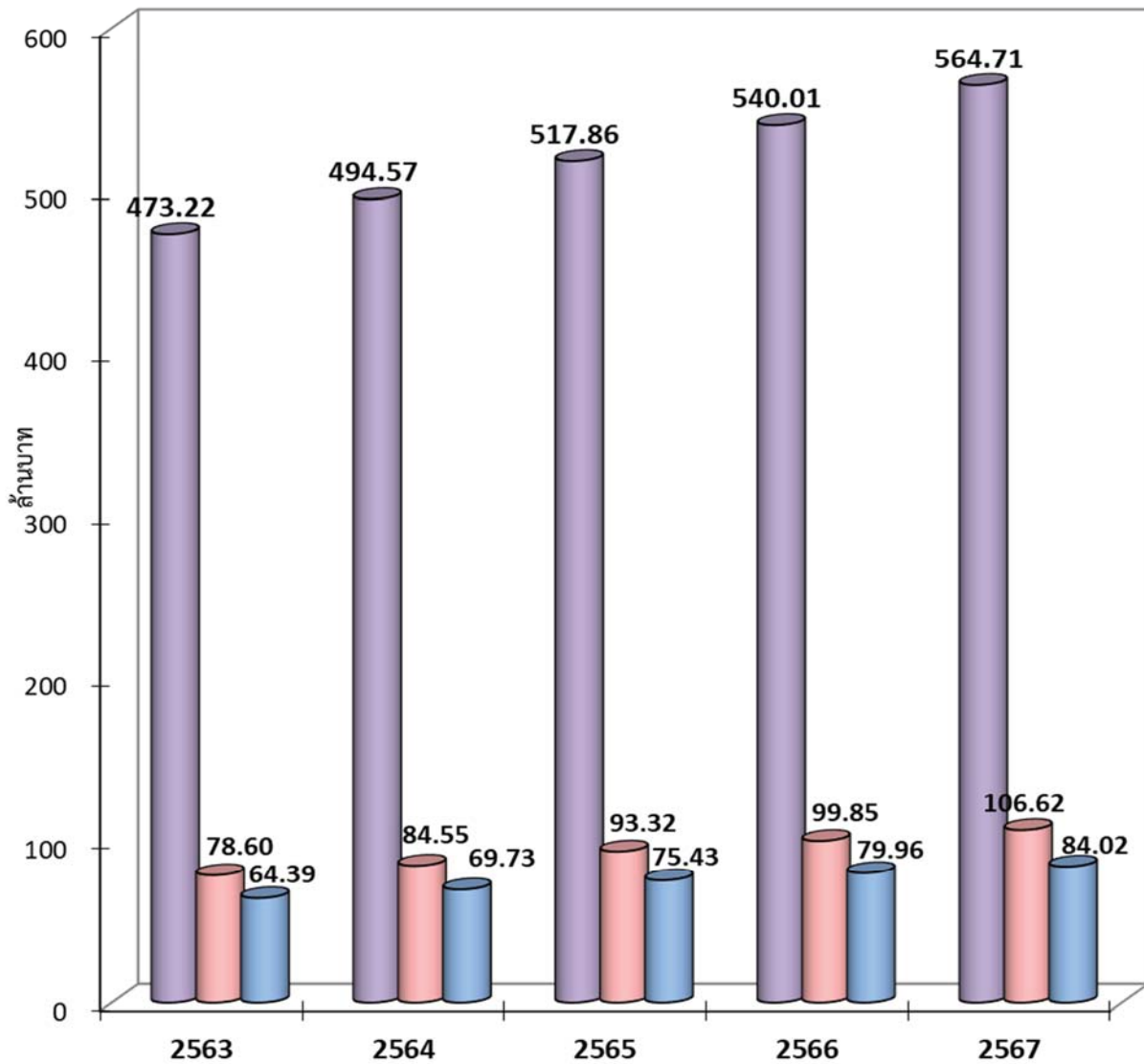

ปี พ.ศ.	2563	2564	2565	2566	2567
ทุนเรือนหุ้น	473.22	494.57	517.86	540.01	564.71
ทุนสำรอง	78.60	84.55	93.32	99.85	106.62
ทุนสะสม	64.39	69.73	75.43	79.96	84.02

ผลการดำเนินงาน ของสหกรณ์ออมทรัพย์ สำนักงาน ก.พ. จำกัด

หน่วย : บาท

ปี พ.ศ.	จำนวนสมาชิก (ราย)	ทุนเรือนหุ้น	เงินรับฝาก	เงินสด/เงินฝากธนาคาร ตัวสัญญา/พันธบัตร/หุ้น	เงินให้กู้ยืม สมาชิก	เงินให้ สอ.อื่น ๆ และฝาก สอ.อื่น	ทุนสำรอง	ทุนสะสม ตามข้อบังคับ	สินทรัพย์รวม	กำไรสุทธิ
2532	767	11,508,020.00	42,428,413.19		48,295,434.00		679,375.78	104,796.74	57,570,120.80	886,007.41
2533	816	14,785,410.00	56,872,700.21		62,731,130.00	9,000,000.00	767,976.52	104,369.41	77,145,566.85	2,673,073.33
2534	835	18,546,420.00	90,264,220.83		75,666,491.00	35,000,000.00	1,035,283.85	137,066.41	117,427,445.79	3,687,557.58
2535	862	22,352,320.00	140,604,912.88		83,483,833.00	49,050,000.00	1,404,039.61	281,047.23	173,889,943.67	4,442,200.98
2536	885	27,282,790.00	183,476,601.15		116,902,987.00	78,250,000.00	1,937,103.73	283,620.09	224,375,232.85	6,053,063.74
2537	924	31,952,800.00	244,868,707.64		132,236,629.00	118,000,000.00	2,542,410.10	1,066,890.46	288,470,766.62	6,192,008.78
2538	949	38,045,250.00	300,330,872.32	54,000,000.00	143,437,418.00	136,500,000.00	3,161,610.98	2,049,679.36	353,899,515.24	8,372,927.40
2539	961	44,231,310.00	344,033,308.17	100,000,000.00	157,059,060.00	136,500,000.00	3,998,903.72	3,331,121.02	411,819,716.73	13,712,488.35
2540	987	51,346,490.00	408,875,683.46	124,000,000.00	173,205,802.00	177,370,000.00	7,171,351.94	6,417,978.15	491,977,567.22	15,363,908.41
2541	1,010	59,389,790.00	370,486,156.17	187,010,032.56	185,614,863.00	193,406,000.00	10,246,506.29	10,286,294.21	472,558,584.40	19,174,448.97
2542	1,020	67,476,680.00	522,895,715.45	249,023,896.72	187,181,977.00	251,177,518.40	15,213,727.11	14,944,754.36	645,513,671.27	21,848,616.73
2543	1,029	76,219,570.00	527,850,360.53	252,100,417.63	180,560,833.00	226,231,223.58	21,247,298.05	19,947,593.47	662,334,238.40	16,191,856.23
2544	1,035	85,407,510.00	540,197,148.04	252,100,417.63	176,604,323.00	252,353,942.01	23,945,769.88	23,868,484.87	688,259,107.07	14,222,642.99
2545	1,079	95,170,660.00	564,214,857.24	288,284,021.45	192,993,086.00	234,746,156.21	26,526,458.87	26,940,484.87	727,263,529.63	13,837,032.24
2546	1,088	106,254,210.00	530,031,342.58	193,815,970.01	203,308,598.00	304,141,748.96	28,327,447.11	29,561,484.87	708,519,246.44	13,781,729.46
2547	1,092	117,996,430.00	519,938,566.25	160,540,266.90	218,774,827.00	328,821,717.26	30,335,049.57	31,731,348.87	713,552,974.10	12,867,888.40
2548	1,088	130,138,560.00	533,040,464.11	205,939,156.57	240,415,140.00	291,948,274.45	31,919,986.97	33,480,516.87	743,368,265.39	14,243,779.59
2549	1,099	145,464,020.00	549,930,063.07	249,855,643.86	273,422,132.00	252,802,588.95	33,439,849.56	35,378,644.87	780,840,426.08	15,993,677.06
2550	1,098	161,671,720.00	547,866,193.28	275,384,401.31	317,627,514.00	201,779,831.17	35,222,988.62	37,329,644.87	802,119,018.43	18,103,996.43
2551	1,118	180,535,510.00	654,726,011.73	343,452,238.15	362,201,586.55	220,588,084.19	37,065,166.05	39,115,024.87	933,200,456.83	19,529,698.52
2552	1,120	199,665,280.00	690,150,690.15	354,988,546.95	383,328,803.04	246,857,867.77	39,106,172.57	41,256,024.87	992,137,694.18	20,836,005.89
2553	1,133	220,710,500.00	757,656,763.18	267,800,646.06	392,887,294.04	418,186,528.93	41,231,715.46	43,177,524.87	1,086,079,923.50	22,518,190.94
2554	1,129	243,236,690.00	824,408,618.09	307,654,600.33	406,769,584.00	458,433,800.44	43,579,974.40	45,229,524.87	1,182,016,775.69	24,686,587.46
2555	1,125	263,169,010.00	800,861,478.45	130,893,879.00	455,066,301.00	582,820,644.29	46,189,506.86	45,586,024.87	1,183,021,874.74	26,372,039.72
2556	1,145	285,748,430.00	841,522,775.47	107,428,821.20	477,302,422.00	651,484,708.00	48,826,710.83	47,483,182.62	1,252,198,463.75	27,738,137.28
2557	1,153	305,506,590.00	910,927,320.57	81,519,920.53	503,360,768.00	762,685,551.50	51,600,524.56	48,683,099.17	1,351,718,398.06	33,539,311.67
2558	1,167	330,236,140.00	1,058,749,754.74	49,076,754.16	521,368,069.88	960,688,941.04	54,977,933.25	50,513,617.15	1,535,905,345.37	40,214,985.67
2559	1,200	359,383,690.00	1,291,705,704.75	59,238,278.95	542,798,211.91	1,205,046,362.95	59,106,486.35	52,931,622.72	1,809,899,450.39	45,261,717.07
2560	1,211	390,232,100.00	1,421,731,692.25	52,496,459.20	575,491,667.91	1,347,063,792.09	64,002,047.42	55,324,622.72	1,977,927,977.85	45,050,991.81
2561	1,236	421,033,920.00	1,478,246,918.99	106,551,939.85	581,182,357.46	1,374,013,129.76	68,884,217.23	57,981,122.72	2,070,589,123.03	42,820,592.35
2562	1,263	448,556,390.00	1,460,397,523.36	116,259,401.78	575,127,503.86	1,386,173,150.62	74,126,403.58	60,757,222.72	2,086,861,589.82	41,103,596.49
2563	1,278	473,222,160.00	1,541,715,214.49	154,954,975.69	572,242,363.54	1,461,099,724.45	78,597,042.07	64,838,722.72	2,204,002,427.42	44,361,440.39
2564	1,245	494,566,970.00	1,572,288,474.70	302,117,395.22	523,037,708.54	1,423,717,583.43	84,549,471.46	69,734,222.72	2,268,761,815.99	46,135,915.46
2565	1,222	517,864,920.00	1,585,745,783.72	461,566,981.77	470,344,949.26	1,362,523,323.63	93,319,303.57	75,429,222.72	2,320,933,455.23	44,258,124.05
2566	1,222	540,013,160.00	1,576,425,378.31	564,547,088.68	432,008,742.18	1,315,033,488.47	99,854,409.62	79,956,222.72	2,343,167,429.12	45,179,062.21
2567	1,235	564,706,070.00	1,529,003,099.82	599,263,243.88	407,872,941.15	1,280,078,880.56	106,619,045.63	84,016,585.92	2,333,429,687.71	47,179,998.40

ตารางเข้าประชุมคณะกรรมการดำเนินการ ชุดที่ 44

(ข้อมูลการเข้าประชุมระหว่างวันที่ 1 พฤษภาคม 2566 – 30 เมษายน 2567)

ลำดับ	รายชื่อคณะกรรมการ	คณะกรรมการ	คณะกรรมการ	คณะกรรมการเงินกู้	คณะกรรมการ	คณะกรรมการ	คณะกรรมการ
		ดำเนินการ	อำนวยความสะดวก	การเงินกู้	การศึกษาและประชาสัมพันธ์	การเลือกตั้ง	การเลือกตั้ง
		ประชุม ทั้งสิ้น...12...ครั้ง	ประชุม ทั้งสิ้น.....ครั้ง	ประชุม ทั้งสิ้น..12...ครั้ง	ประชุม ทั้งสิ้น.....ครั้ง	ประชุม ทั้งสิ้น.....ครั้ง	
		จำนวนครั้งที่เข้า รวมประชุม	จำนวนครั้งที่เข้า รวมประชุม	จำนวนครั้งที่เข้า รวมประชุม	จำนวนครั้งที่เข้า รวมประชุม	จำนวนครั้งที่เข้า รวมประชุม	
1.	นายพันธุ์เรือง พันธุ์หงส์	12					
2.	นางอรพรรณ คงชนชื่นดิษฐ์	10		10			
3.	นางสาวราภรณ์ ตั้งตระกูล	10		10			
4.	นายปรีชา นิคาร์ตัน	10					
5.	นางสาวอัจฉรา ระจิตร์	12					
6.	นางกมลวรรณ สัตยายุทธ์	8		8			
7.	นางสาวพิพร มณีพงษ์	10					
8.	นายชาญชัย ศรีทวงษ์	12					
9.	นางนิสรา อุบัติ่มภักประษา	10					
10.	นายธีรวัฒน์ ไส้สุวรรณกุล	11		12			
11.	นายธนกฤต วิเศษมณี	11					
12.	นางทัศนีย์ ว่างสว่าง	12		12			
13.	นางสาวอัญชลี อุดมพร	12					
14.	นายชัยวุฒิ อธิสุข	11					
15.	นางสาวปรียาลักษณ์ อินเพลา	12					

รายละเอียดผลประโยชน์และค่าตอบแทนของกรรมการ ผู้จัดการ ผู้มีอำนาจในการจัดการ และที่ปรึกษาของสหกรณ์ ประจำปี 2567

ของสหกรณ์ออมทรัพย์ สำนักรงาน ก.พ. จำกัด

กฎกระทรวง การดำเนินงานและการกำกับดูแลสหกรณ์ออมทรัพย์และสหกรณ์เครดิตยูเนียน พ.ศ.2564 ข้อ 14 ในการประชุมใหญ่ นอกจากเรื่องแจ้งให้ประชุมทราบเป็นปกติแล้ว สหกรณ์ต้องแจ้งให้ที่ประชุมใหญ่ทราบเรื่อง ดังต่อไปนี้ (1) ผลประโยชน์และค่าตอบแทนที่กรรมการ ผู้จัดการ ผู้มีอำนาจในการจัดการ และที่ปรึกษาของสหกรณ์ ได้รับจากสหกรณ์นั้น ในรอบปีบัญชีที่ผ่านมา โดยให้สหกรณ์แสดงรายละเอียดดังกล่าวเป็นรายบุคคลในรายงานประจำปี

หมายเหตุ : ข้อมูลค่าตอบแทนของคณะกรรมการ ชุดที่ 44 ระหว่างวันที่ 1 พฤษภาคม 2566 - 30 เมษายน 2567

ลำดับ	รายชื่อ	ดำรงตำแหน่ง	ค่าตอบแทนที่เป็นตัวเงิน					ค่าตอบแทนที่ไม่เป็นตัวเงิน				รวมเป็นเงิน		
			เงินเดือน	โบนัส	ค่าพาหนะ/ ค่าตอบแทน	ค่าเบี้ยประชุม	ลา	เครื่องแบบ	รถรับส่ง	รถ	ค่า ศึกษา งาน		ลา	
1	นายพันธุ์เรือง พันธหงส์	ประธานกรรมการ			6,000.00	18,000.00								24,000.00
2	นางอรพรรณ คงชนันดิตร	รองประธาน				19,500.00								19,500.00
3	นางสาววราภรณ์ ดั่งตระกูล	รองประธาน				18,500.00								18,500.00
4	นายปรีชา นิตารัตน์	กรรมการ			5,000.00	12,500.00								17,500.00
5	นางสาวอังฉา ระจิตร์	กรรมการ			2,500.00	15,000.00								15,000.00
6	นางกมลวรรณ สัตยายุทย์	กรรมการ			5,000.00	14,800.00								17,300.00
7	นางสาวพิพร มณีพงษ์	กรรมการ			5,000.00	12,500.00								17,500.00
8	นายชญาชัย ศรีทวงษ์	กรรมการ				15,000.00								15,000.00
9	นางนัสรา อุบลัมภ์ประชา	กรรมการ				12,500.00								12,500.00
10	นายธีรวัฒน์ ไส้สุวรรณกุล	กรรมการ		5,000.00		20,350.00								25,350.00
11	นายธนฤต วิเศษมณี	กรรมการ				13,750.00								13,750.00
12	นางทัศนีย์ วังสว่าง	กรรมการและเหรัญญิก			20,000.00	22,200.00								42,200.00
13	นางสาวอัญชลี อุดมพร	กรรมการและผู้จัดการ		42,000.00		15,000.00								64,000.00
14	นายชัยวุฒิ อธิสุข	กรรมการและเลขานุการ		38,400.00		13,750.00								58,550.00
15	นางสาวปรียาลักษณ์ อินเพลา	กรรมการและผู้ช่วยเลขานุการ		37,200.00		15,000.00								58,400.00
รวมทั้งสิ้น			117,600.00	44,600.00	18,500.00	238,350.00	-	-	-	-	-	-	-	419,050.00

วาระที่ 4

รับทราบรายงานผู้ตรวจสอบกิจการประจำปี 2566/2567

รายงานการตรวจสอบกิจการ
สหกรณ์ออมทรัพย์สำนักงาน ก.พ. จำกัด
สำหรับปีสิ้นสุดวันที่ 31 มีนาคม 2567

เรียน ที่ประชุมใหญ่สหกรณ์ออมทรัพย์ สำนักงาน ก.พ. จำกัด

ตามที่ประชุมใหญ่สามัญประจำปีเมื่อวันที่ 27 เมษายน 2565 ได้เลือกตั้งข้าพเจ้าเป็นผู้ตรวจสอบกิจการของสหกรณ์ออมทรัพย์ สำนักงาน ก.พ. จำกัด สำหรับปีทางบัญชีสิ้นสุดวันที่ 31 มีนาคม 2567 ซึ่งข้าพเจ้าได้เข้าทำการตรวจสอบและรายงานผลการตรวจสอบต่อคณะกรรมการเป็นประจำทุกเดือนนั้น ข้าพเจ้าขอเสนอผลการตรวจสอบโดยสรุปดังนี้

1. วัตถุประสงค์ของการตรวจสอบ

- เพื่อการตรวจสอบการบริหารงานของคณะกรรมการดำเนินการ
- เพื่อตรวจสอบการปฏิบัติงานเกี่ยวกับการบัญชีและการควบคุมการเงิน
- เพื่อตรวจสอบการดำเนินงานอื่นๆของสหกรณ์

2. ขอบเขตการตรวจสอบ

- ตรวจสอบความถูกต้องของการบันทึกบัญชีตามเอกสารหลักฐาน
- ตรวจสอบการควบคุมการเงินตามระเบียบและข้อกำหนดของสหกรณ์
- ตรวจสอบการดำเนินงานตามวัตถุประสงค์ ข้อบังคับ ระเบียบ และมติที่ประชุม
- ตรวจสอบการบริหารงานของคณะกรรมการให้ดำเนินการตามแผนงานและงบประมาณที่กำหนดไว้

3. ผลการตรวจสอบ

3.1 ด้านการเงินการบัญชี

การรับจ่าย และการเก็บรักษาเงินเป็นไปอย่างรัดกุม สหกรณ์กำหนดให้เก็บรักษาเงินได้ไม่เกินวันละ 20,000.- บาท ณ วันสิ้นปี มีเงินสดคงเหลือ 19,718.86 บาท เก็บรักษาในตู้নিরภัยของทางราชการ สหกรณ์กำหนดระเบียบว่าด้วยการรับจ่าย และเก็บรักษาเงินของสหกรณ์ พ.ศ.2544 โดยให้เหรียญกษาปณ์ของสหกรณ์เป็นผู้รับผิดชอบการเงินทั้งปวงของสหกรณ์

เงินฝากธนาคาร ได้แต่งตั้งผู้มีอำนาจลงนามในการทำธุรกรรมกับธนาคาร ตรวจสอบยอดถูกต้องตรงกับสมุดคู่ฝากและใบแจ้งยอดธนาคารเมื่อทำการพิสูจน์ยอดเรียบร้อยแล้ว

เงินฝากสหกรณ์อื่น คงเหลือ ณ วันที่ 31 มีนาคม 2567 จำนวน 1,208,078,880.56 บาท

การบัญชีของสหกรณ์ มีเอกสารหลักฐานประกอบการบัญชีเชื่อถือได้ การบันทึกบัญชีเป็นไปตามระเบียบว่าด้วยการบัญชีสหกรณ์ พ.ศ.2563 ทะเบียนคุมต่างๆตรงกับบัญชี ณ วันสิ้นปี

3.2 ด้านสินเชื่อ

สมาชิก	ยกมาต้นปี	เพิ่ม	ลด	คงเหลือ 31 มีนาคม 2567
ลูกหนี้เงินกู้	432,008,742.18	104,758,499.-	128,894,300.03	407,872,941.15
ลูกหนี้ตามคำพิพากษา	954,857.-	-	54,000.-	900,857.-
รวม	<u>432,963,599.18</u>	<u>104,758,499.-</u>	<u>128,948,300.03</u>	<u>408,773,798.15</u>

ได้ตรวจสอบสัญญาเงินกู้แล้ว ถือใช้เป็นหลักฐานการเป็นหนี้และการค้าประกันเป็นไปตามระเบียบ และได้รับอนุมัติจากคณะกรรมการเงินกู้และกรรมการดำเนินการ ลูกหนี้สามารถชำระหนี้ได้ตามกำหนด เว้นแต่ลูกหนี้ตามคำพิพากษา ชำระได้บางส่วนและอยู่ระหว่างดำเนินการจำหน่ายทรัพย์สินส่วนที่เหลืออยู่

สหกรณ์อื่น	ยกมาต้นปี	เพิ่ม	ลด	คงเหลือ 31 มีนาคม 2567
สหกรณ์ออมทรัพย์ครูสุรินทร์	1,480,000.-	-	1,480,000.-	-
สหกรณ์ออมทรัพย์สาธารณสุข	78,000,000.-	-	6,000,000.-	72,000,000.-
อำนาจเจริญ				
รวม	<u>79,480,000.-</u>	<u>-</u>	<u>7,480,000.-</u>	<u>72,000,000.-</u>

3.3 ด้านการลงทุน

	ยกมาต้นปี	เพิ่ม	ลด	คงเหลือ 31 มีนาคม 2567
หุ้นกู้และพันธบัตร	534,000,000.-	56,000,000.-	5,000,000.-	585,000,000.-
หุ้นขุมขุมสหกรณ์ฯ	25,000,000.-	13,000,000.-	-	38,000,000.-
บจ.สหประกันชีวิต	200,000.-	-	-	200,000.-
รวม	<u>559,200,000.-</u>	<u>69,000,000.-</u>	<u>5,000,000.-</u>	<u>623,200,000.-</u>

การลงทุนของสหกรณ์เป็นไปตามพระราชบัญญัติสหกรณ์ พ.ศ. 2542 ตามประกาศคณะกรรมการพัฒนาการสหกรณ์แห่งชาติและตามมติคณะกรรมการสหกรณ์รักษาหลักทรัพย์การลงทุนไว้ในตู้നിរภัยของราชการ มีทะเบียนคุมเรียบร้อย

3.4 ด้านทรัพย์สิน

ระหว่างปี สหกรณ์จัดจ้างบริษัท พลิก อิน บิธ จำกัด พัฒนาระบบโปรแกรม มีค่าลิขสิทธิ์การใช้ซอฟต์แวร์พร้อมอุปกรณ์ ในราคา 357,636.80 บาท เป็นค่าลิขสิทธิ์ 36,636.80 บาท และค่าพัฒนาระบบ 321,000.- บาท สหกรณ์ชำระค่าพัฒนาระบบ งวดที่ 1 จำนวน 160,500.- บาท ขณะนี้อยู่ระหว่างดำเนินงาน และจะชำระงวดที่ 2 เมื่อแล้วเสร็จ จำนวน 160,500.- บาท โดยมีมติที่ประชุมให้จ่ายจากทุนเพื่อพัฒนาระบบคอมพิวเตอร์ สหกรณ์ฯ ได้บันทึกบัญชีตามระเบียบการบัญชีสหกรณ์ พ.ศ.2563 และจัดทำทะเบียนทรัพย์สินไว้เรียบร้อยแล้ว

3.5 ด้านเงินรับฝาก

สหกรณ์มีเงินรับฝาก 2 ประเภท คือ ประเภทออมทรัพย์และออมทรัพย์พิเศษ ยกมาต้นปี 1,576,425,378.31 บาท รับฝากจากสมาชิกระหว่างปี 103,228,767.16 บาท ถอนระหว่างปี 150,651,045.65 บาท คงเหลือวันที่ 31 มีนาคม 2567 จำนวน 1,529,003,099.82 บาท

ตรวจสอบแล้ว สหกรณ์จัดทำรายละเอียดและทะเบียนคุมเรียบร้อยเป็นปัจจุบัน

3.6 ทุนของสหกรณ์

สหกรณ์มีทุนเรือนหุ้นยกมาต้นปี 540,013,160.- บาท เพิ่มระหว่างปี 32,850,050.- บาท จ่ายคืนค่าหุ้น 8,157,140.- บาท คงเหลือวันที่ 31 มีนาคม 2567 จำนวน 564,706,070.- บาท การรับค่าหุ้นและการจ่ายคืนค่าหุ้นเป็นไปตามระเบียบของสหกรณ์และตามมติคณะกรรมการดำเนินการ

ทุนสำรองและทุนสะสมตามข้อบังคับ คงเหลือวันที่ 31 มีนาคม 2567 จำนวน 190,635,631.55 บาท มีรายละเอียด ดังนี้

	ต้นปี	เพิ่ม	ลด	คงเหลือ
ทุนสำรอง	99,854,409.62	6,764,636.01	-	106,619,045.63
ทุนสาธารณประโยชน์	41,802,195.47	3,000,000.-	1,842,500.-	42,959,695.47
ทุนรักษาระดับอัตราเงินปันผล	25,355,767.25	700,000.-	-	26,055,767.25
ทุนสำรองรักษาความมั่นคง	8,912,000.-	2,400,000.-	-	11,312,000.-
ทุนเพื่อพัฒนาระบบคอมพิวเตอร์	3,886,260.-	-	197,136.80	3,689,123.20
รวม	179,810,632.34	12,864,636.01	2,039,636.80	190,635,631.55

การจ่ายทุนฯ เป็นไปตามระเบียบแห่งทุนนั้น ตามระเบียบการบัญชีของสหกรณ์ และตามมติคณะกรรมการดำเนินการ

3.7 ด้านการควบคุมภายใน

- ด้านบริหาร สหกรณ์มีคณะกรรมการ ซึ่งได้รับเลือกจากที่ประชุมใหญ่ และคณะกรรมการได้พิจารณาเลือกตั้งอนุกรรมการทำหน้าที่ในสหกรณ์ มีการประชุมกรรมการดำเนินการเป็นประจำทุกเดือน พิจารณาข้อเสนอด่าง ๆ ตามที่ฝ่ายจัดการและอนุกรรมการนำเสนอ เพื่อให้สหกรณ์ดำเนินการตามวัตถุประสงค์ ตามกฎหมาย และระเบียบข้อบังคับ

- ด้านการจัดการ สหกรณ์มีบุคลากรของราชการ (กลุ่มงานคลัง) และมติคณะกรรมการมอบหมายสมาชิกซึ่งเป็นข้าราชการสำนักงาน ก.พ. ปฏิบัติหน้าที่ในงานสหกรณ์ ตั้งแต่จัดทำบัญชี งานการเงิน รายละเอียดต่าง ๆ ตลอดจนรายงานการเงิน เสนอที่ประชุมคณะกรรมการดำเนินการ รวมทั้งการรับฝากและถอนเงินของสหกรณ์ โดยอยู่ในการควบคุมดูแลของผู้อำนวยการกลุ่มงานคลัง (นางสาวอัญชลี อุตมพร) ซึ่งคณะกรรมการเลือกตั้งให้อยู่ในตำแหน่งผู้จัดการ

3.8 การดำรงสินทรัพย์สภาพคล่องของสหกรณ์

- สหกรณ์ดำรงสินทรัพย์สภาพคล่องในระหว่างปีเป็นไปตามประกาศการกระทรวงเกษตรและสหกรณ์ เรื่อง การกำหนดอัตราดำรงสินทรัพย์สภาพคล่องของสหกรณ์ ลงวันที่ 31 ตุลาคม 2550 ซึ่งกำหนดให้สหกรณ์ต้องดำรงสินทรัพย์สภาพคล่องเฉลี่ยรายเดือนอัตราไม่ต่ำกว่าร้อยละหนึ่งของยอดเงินรับฝากทั้งหมด และสหกรณ์ได้รายงานเกี่ยวกับการดำรงสินทรัพย์สภาพคล่องในแต่ละเดือนต่อนายทะเบียนสหกรณ์เป็นประจำโดยสม่ำเสมอ

3.9 ผลการดำเนินงานสหกรณ์

- สหกรณ์มีสมาชิกยกมาต้นปี 1,222 คน เพิ่มระหว่างปี 44 คน ลดลง 31 คน คงเหลือสมาชิก ณ วันสิ้นปี 1,235 คน

- สหกรณ์มีทุนดำเนินงาน 2,333,429,687.71 บาท ในรอบปีมีรายได้ทั้งสิ้น 77,431,278.95 บาท มีค่าใช้จ่ายทั้งสิ้น 30,251,280.55 บาท สหกรณ์มีกำไรสุทธิประจำปี 47,179,998.40 บาท ปีก่อน 45,179,062.21 บาท เพิ่มขึ้นจากปีก่อน 2,000,936.19 หรือเพิ่มขึ้นร้อยละ 4.43

จึงเรียนมาเพื่อโปรดทราบ



(นางสุพิมล บุรณปัทมะ)

ผู้ตรวจสอบกิจการ

0 2809 9412

08 1874 3761

19 เมษายน 2567

วาระที่ 5

พิจารณาเลือกตั้งประธานกรรมการสหกรณ์

1. ที่มา

ในการประชุมใหญ่สามัญประจำปี 2565 ของสหกรณ์ออมทรัพย์ สำนักงาน ก.พ. จำกัด สมาชิกได้เลือกนายพันธุ์เรือง พันธุ์หงส์ เป็นประธานกรรมการสหกรณ์ นั้น เนื่องจากในปีนี้นายพันธุ์เรือง พันธุ์หงส์ ครบวาระการดำรงตำแหน่ง 1 วาระ (2 ปี)

ดังนั้น ในการประชุมใหญ่สามัญประจำปี 2567 จึงจะต้องมีการเลือกตั้งประธานกรรมการสหกรณ์ แทนนายพันธุ์เรือง พันธุ์หงส์

2. วิธีการเลือกตั้ง

2.1 ให้ที่ประชุมใหญ่เสนอชื่อบุคคลที่จะเข้ารับการเลือกตั้งเป็นประธานกรรมการ (ยกเว้น นางสาววารภรณ์ ตั้งตระกูล นางอรวรรณ คงชนชั้นดิธ นางสาวอัจฉรา ระจิตร และนายชัยวุฒิ อธิสุข เนื่องจากดำรงตำแหน่งกรรมการครบ 2 วาระติดต่อกัน) โดยบุคคลนั้นต้องเป็นสมาชิกสหกรณ์ แล้วดำเนินการเลือกตั้งด้วยวิธีนับคะแนนเสียงจากที่ประชุมใหญ่

2.2 ผู้ที่ได้คะแนนสูงสุดเพียงคนเดียว จะได้รับการเลือกตั้งให้เป็นประธานกรรมการ
ขอเสนอมาเพื่อโปรดพิจารณา

มติ

วาระที่ 6

พิจารณาเลือกตั้งคณะกรรมการดำเนินการ

1. ที่มา

ตามพระราชบัญญัติสหกรณ์ พ.ศ. 2542 และข้อบังคับ สอ.สกพ. ข้อ 52 และข้อ 54 โดยสรุปกำหนดให้สหกรณ์มีคณะกรรมการดำเนินการประกอบด้วย ประธานกรรมการหนึ่งคน และกรรมการดำเนินการอีก 14 คน ซึ่งที่ประชุมใหญ่เลือกจากสมาชิก และจะมีวาระอยู่ในตำแหน่งคราวละ 2 ปี นับแต่วันเลือกตั้ง แต่ไม่เกิน 2 วาระ นั้น

ในการประชุมใหญ่สามัญประจำปี 2566 ของ สอ.สกพ. สมาชิกได้เลือกคณะกรรมการดำเนินการ จำนวน 7 ราย แทนผู้ที่ครบวาระการดำรงตำแหน่ง ซึ่งกรรมการดำเนินการดังกล่าว จะอยู่ในตำแหน่งเป็นเวลา 2 ปี ได้แก่

- | | |
|----------------------|---------------|
| 1. นางกมลวรรณ | สัตยายุทธ์ |
| 2. นางสาวอัญชลี | อุดมพร |
| 3. นายธนกฤต | วิเศษมณี |
| 4. นายปรีชา | นิศารัตน์ |
| 5. นายชาญชัย | ศรีหาวงษ์ |
| 6. นางสาวปรียาลักษณ์ | อินเพลา |
| 7. นางนิสรา | อุปถัมภ์ประชา |

โดยกรรมการชุดปัจจุบันที่จะพ้นจากตำแหน่งตามวาระในปีนี้มีจำนวน 7 ราย ได้แก่

- | | | |
|------------------|--------------|---------------------|
| 1. นางสาววราภรณ์ | ตั้งตระกูล | ครบ 2 วาระติดต่อกัน |
| 2. นางอรวรรณ | คงชนชั้นดิธร | ครบ 2 วาระติดต่อกัน |
| 3. นางสาวอัจฉรา | ระจิตร | ครบ 2 วาระติดต่อกัน |
| 4. นายชัยวุฒิ | อธิสุข | ครบ 2 วาระติดต่อกัน |
| 5. นางสาวรพีพร | มณีพงษ์ | ครบ 1 วาระ |
| 6. นางทัศนีย์ | วังสว่าง | ครบ 1 วาระ |
| 7. นายธีรวัฒน์ | ไม้สุวรรณกุล | ครบ 1 วาระ |

ดังนั้น การเลือกตั้งกรรมการดำเนินการ สอ.สกพ. ประจำปี 2567 จะมีการเลือกตั้งกรรมการ ได้ไม่เกิน 7 ราย โดยนางสาววราภรณ์ ตั้งตระกูล นางอรวรรณ คงชนชั้นดิธร นางสาวอัจฉรา ระจิตร และนายชัยวุฒิ อธิสุข ดำรงตำแหน่งกรรมการ สอ.สกพ. ครบ 2 วาระ ติดต่อกันแล้ว จึงไม่อาจได้รับการเลือกตั้งในปีนี้อีก ส่วนกรรมการที่ครบ 1 วาระ (ลำดับที่ 5 – 7) ยังสามารถได้รับการเลือกตั้งเป็นกรรมการได้อีก 1 วาระ

ทั้งนี้ การเลือกกรรมการในวาระนี้ จะเกี่ยวเนื่องกับการเลือกตั้งประธานกรรมการสหกรณ์
ในสาระที่ 5 ซึ่งแบ่งเป็น 2 กรณี ดังนี้

กรณีที่ 1 หากที่ประชุมเลือกประธานกรรมการ จากกรรมการชุดปัจจุบันที่ยังอยู่ในวาระ
จะต้องเลือกกรรมการ จำนวน 8 ราย

กรณีที่ 2 หากที่ประชุมเลือกประธานกรรมการ จากสมาชิกที่ไม่ได้เป็นกรรมการ
ชุดปัจจุบันจะต้องเลือกกรรมการ จำนวน 7 ราย

2. วิธีการดำเนินการเลือกตั้งกรรมการแทนผู้พ้นจากตำแหน่ง

สอ.สกพ. ขอเสนอวิธีการดำเนินการเลือกตั้งกรรมการดำเนินการ สอ. สกพ.ประจำปี 2567
ตามข้อบังคับสหกรณ์ออมทรัพย์ ข้อ 54 โดยมีขั้นตอนในการดำเนินการ ดังนี้

2.1 ให้ที่ประชุมใหญ่ตกลงกันว่า จะเสนอชื่อบุคคลที่จะเข้ารับการเลือกตั้งเป็นกรรมการ
ดำเนินการจำนวน 2 เท่าของจำนวนกรรมการที่จะเลือกตั้งใหม่

2.2 ดำเนินการเลือกตั้งด้วยวิธีการลงคะแนนเสียง

1) สมาชิกลงคะแนนเลือกบุคคลที่จะเข้ารับการเลือกตั้งเป็นกรรมการได้ไม่เกินจำนวน
กรรมการที่ครบวาระการดำรงตำแหน่งจำนวน 7 ราย หรือ 8 ราย แล้วแต่กรณี (ลงเฉพาะหมายเลข
ห้ามลงชื่อ และให้เลือกได้ไม่เกินจำนวนที่กำหนด มิฉะนั้นจะถือเป็นบัตรเสีย)

2) ให้สมาชิกเลือกกรรมการเลือกตั้ง จำนวน 3 คน เพื่อทำหน้าที่ในการตรวจนับ
คะแนนและควบคุมการออกเสียงเลือกตั้ง ตลอดจนวินิจฉัยและตัดสินปัญหาที่เกิดขึ้นจากการเลือกตั้ง

3) ผลการเลือกตั้งกรรมการ จะนับเรียงคะแนนจากผู้ที่มีคะแนนสูงสุดไปตามลำดับ
จนครบจำนวนที่กำหนด

4) หากมีผู้ได้คะแนนสูงสุดในลำดับสุดท้าย (ลำดับที่ 7 หรือ 8 ตามข้อ 2.2 (1)) เท่ากัน
หลายคน ให้กรรมการเลือกตั้งคนใดคนหนึ่งตามข้อ 2.2 (2) จับสลากเพื่อให้ได้ผู้มีคะแนนลำดับที่ 7 หรือ 8
เป็นกรรมการดำเนินการเพียงคนเดียว ส่วนถ้าเป็นลำดับอื่นให้จับสลากเพื่อเรียงลำดับที่จะเป็นกรรมการ

2.3 ขอให้ที่ประชุมมีมติเป็นหลักการให้รับรองผลการเลือกตั้งกรรมการ ซึ่งจะดำเนินการ
นับคะแนนหลังจากพิจารณาวันต่างๆ แล้ว

ทั้งนี้ ให้สมาชิกเริ่มหย่อนบัตรเลือกตั้งหลังจากพิจารณาวันอื่นๆ เสร็จสิ้นแล้ว (เวลา
ประมาณ 11.30 น. และปิดหีบเลือกตั้งเวลาประมาณ 13.30 น.)

จึงเสนอที่ประชุมเพื่อโปรดพิจารณา

มติ

.....

.....

วาระที่ 7

พิจารณารวมทุนพัฒนาระบบคอมพิวเตอร์เข้ากับ ทุนอื่น ๆ เพื่อเสริมสร้างความมั่นคงของสหกรณ์

1. ที่มา

1.1 ข้อบังคับของสหกรณ์ออมทรัพย์สำนักงาน ก.พ. จำกัด พ.ศ. 2543 และที่แก้ไขเพิ่มเติม กำหนดให้ที่ประชุมใหญ่อาจจะจัดสรรกำไรสุทธิประจำปีไว้ ตามข้อ 27 (6) ว่า เป็นทุนเพื่อจัดตั้งสำนักงาน หรือทุนอื่น ๆ เพื่อเสริมสร้างความมั่นคงให้แก่สหกรณ์ ประกอบกับข้อ 51 (3) กำหนดอำนาจของที่ประชุมใหญ่ไว้ว่า ที่ประชุมใหญ่มีอำนาจหน้าที่พิจารณาอนุมัติงบดุล และจัดสรรกำไรสุทธิประจำปีของสหกรณ์

1.2 สหกรณ์ออมทรัพย์สำนักงาน ก.พ. ได้กำหนดระเบียบสหกรณ์ออมทรัพย์สำนักงาน ก.พ. จำกัด ว่าด้วยการใช้จ่ายทุนเพื่อพัฒนาระบบคอมพิวเตอร์ พ.ศ. 2566 ไว้แล้ว แต่เนื่องจากนายทะเบียนสหกรณ์ได้มีข้อสังเกตว่าควรจะกำหนดระเบียบให้เป็นไปตามข้อบังคับสหกรณ์ฯ ข้อ 27 (6) ดังนั้น จึงควรพิจารณารวมทุนพัฒนาระบบคอมพิวเตอร์เข้ากับทุนอื่น ๆ เพื่อเสริมสร้างความมั่นคงของสหกรณ์

2. การดำเนินการ

เพื่อให้การปฏิบัติงานของ สอ.สกพ. สอดคล้องกับกฎหมายและระเบียบที่เกี่ยวข้อง รวมทั้ง เพื่อเป็นการพัฒนาประสิทธิภาพการปฏิบัติงานของสหกรณ์ออมทรัพย์สำนักงาน ก.พ. คณะกรรมการดำเนินการในการประชุมครั้งที่ 4/2567 เมื่อวันที่ 23 เมษายน 2567 ได้มีมติเห็นชอบให้รวมทุนพัฒนาระบบคอมพิวเตอร์เข้ากับทุนอื่น ๆ เพื่อเสริมสร้างความมั่นคงของสหกรณ์ และเสนอที่ประชุมใหญ่พิจารณาอนุมัติ ทั้งนี้ หากที่ประชุมใหญ่พิจารณาอนุมัติแล้ว จะได้ดำเนินการจัดทำระเบียบที่เกี่ยวข้องต่อไป

ขอเสนอมาเพื่อโปรดพิจารณา

มติ

วาระที่ 8

พิจารณางบแสดงฐานะทางการเงิน งบกำไรขาดทุน และงบกระแสเงินสด

ประจำปี 2566/2567

รายงานผลการตรวจสอบบัญชี
สหกรณ์ออมทรัพย์สำนักงาน ก.พ. จำกัด
จังหวัด นนทบุรี
สำหรับปีสิ้นสุดวันที่ 31 มีนาคม 2567

เสนอ อธิบดีกรมตรวจบัญชีสหกรณ์

ตามที่อธิบดีกรมตรวจบัญชีสหกรณ์ได้แต่งตั้งให้ข้าพเจ้าเป็นผู้สอบบัญชีสหกรณ์ออมทรัพย์สำนักงาน ก.พ. จำกัด สำหรับปีสิ้นสุดวันที่ 31 มีนาคม 2567 นั้น ข้าพเจ้าได้ตรวจสอบและแสดงความเห็นในรายงานของผู้สอบบัญชีอย่างไม่มีเงื่อนไข ลงวันที่ 23 เมษายน 2567 ข้าพเจ้าขอรายงานผลการตรวจสอบบัญชีในเรื่องที่สำคัญ ดังต่อไปนี้

1. ข้อสังเกตที่พบจากการตรวจสอบเกี่ยวกับจุดอ่อนของการควบคุมภายใน

1.1 ด้านการบริหารจัดการทั่วไป

การปฏิบัติด้านการเงิน การบัญชี ส่วนใหญ่ถูกต้องเรียบร้อย มีข้อสังเกตบ้างเล็กน้อยซึ่งไม่เป็นสาระสำคัญ ได้แจ้งเจ้าหน้าที่ที่เกี่ยวข้องทราบ เพื่อดำเนินการให้มีการแก้ไขให้ถูกต้องเรียบร้อยแล้ว

การปฏิบัติงานด้านการรับฝากเงินและให้กู้ยืม ส่วนใหญ่ถูกต้องเรียบร้อย มีข้อสังเกตบ้างเล็กน้อยซึ่งไม่เป็นสาระสำคัญ ได้แจ้งให้เจ้าหน้าที่ที่เกี่ยวข้องทราบ เพื่อดำเนินการให้มีการแก้ไขให้ถูกต้องเรียบร้อยแล้ว

การลงทุนเป็นไปตามพระราชบัญญัติสหกรณ์ พ.ศ. 2542 มาตรา 62 และประกาศคณะกรรมการพัฒนาการสหกรณ์แห่งชาติ พ.ศ. 2563 เรื่อง ข้อกำหนดการฝากหรือลงทุนอย่างอื่นของสหกรณ์ การคำนวณผลตอบแทนถูกต้องและครบถ้วน

1.2 ด้านการดำเนินธุรกิจ

ระหว่างปีสหกรณ์จ่ายเงินกู้ให้แก่สมาชิก 104,758,499.00 บาท เพิ่มขึ้นจากปี 2566 จำนวน 5,702,502.00 บาท (ร้อยละ 5.76) การจ่ายเงินกู้ดังกล่าวมีเอกสารหลักฐานแสดงการเป็นหนี้และหลักประกัน ครบถ้วน ถูกต้องตรงตามระเบียบของสหกรณ์ และเป็นไปตามหลักการควบคุมภายในที่ดี

ระหว่างปีสหกรณ์รับฝากเงินจากสมาชิก 103,228,767.16 บาท ลดลงจากปี 2566 จำนวน 9,576,512.64 บาท (ร้อยละ 8.49) โดยมีเงินรับฝาก 2 ประเภท ได้แก่ ออมทรัพย์ และออมทรัพย์พิเศษ สหกรณ์ได้ปฏิบัติถูกต้องตรงตามระเบียบของสหกรณ์ และเป็นไปตามหลักการควบคุมภายในที่ดี

2. ผลการวิเคราะห์ความเสี่ยงทางการเงิน

2.1 ด้านความเพียงพอของเงินทุน

สหกรณ์จัดหาเงินทุนเฉพาะจากภายใน ระหว่างปีจัดหาเงินทุนโดยรับฝากเงินจากสมาชิก 103,228,767.16 บาท และจากสมาชิกถือหุ้น 32,850,050.00 บาท

เงินทุนที่จัดหามาได้ทั้งสิ้น (รวมกับเงินทุนที่ยกมาต้นปี) สหกรณ์นำไปฝากสหกรณ์อื่น 1,208,078,880.56 บาท นำไปให้กู้ 480,443,630.15 บาท นำไปลงทุน 623,200,000.00 บาท ถือไว้เป็นเงินสดและเงินฝากธนาคาร 14,263,243.88 บาท และสินทรัพย์อื่น 7,443,933.12 บาท จะเห็นได้ว่าเงินทุนส่วนใหญ่ของสหกรณ์เป็นเงินฝากสหกรณ์อื่น (ร้อยละ 51.77 ของสินทรัพย์ทั้งสิ้น)

สหกรณ์มีอัตราส่วนหนี้สินต่อทุนปี 2567 เท่ากับ 1.91 เท่า ปี 2566 เท่ากับ 2.06 เท่า ลดลงจากปีที่แล้วเท่ากับ 0.15 เท่า แสดงให้เห็นว่า โครงสร้างเงินทุน (Capital Structure) ของสหกรณ์ส่วนใหญ่ใช้จากหนี้สิน (หนี้สินส่วนใหญ่เป็นเงินรับฝากจากสมาชิกร้อยละ 65.53 ของหนี้สินและทุนของสหกรณ์) โดยมีแนวโน้มที่จะใช้เงินทุนจากทุนของสหกรณ์มากขึ้น

สหกรณ์มีอัตราส่วนทุนสำรองต่อสินทรัพย์ปี 2567 เท่ากับ 0.05 เท่า ปี 2566 เท่ากับ 0.04 เท่า เพิ่มขึ้นจากปีที่แล้ว 0.01 เท่า แสดงให้เห็นว่า สหกรณ์มีอัตราส่วนทุนสำรองต่อสินทรัพย์เพิ่มขึ้นจากปีที่แล้ว

สหกรณ์มีอัตรากาเรตเบโตของทุนของสหกรณ์ปี 2567 ร้อยละ 4.90 ปี 2566 ร้อยละ 4.67 เพิ่มขึ้นจากปีที่แล้วร้อยละ 0.23 แสดงให้เห็นว่า อัตรากาเรตเบโตของทุนของสหกรณ์เพิ่มขึ้นจากปีที่แล้ว

กล่าวโดยสรุป สหกรณ์มีความเพียงพอของเงินทุนอยู่ในเกณฑ์ดี

2.2 ด้านคุณภาพของสินทรัพย์

สหกรณ์มีอัตรากาเรตเบของสินทรัพย์ปี 2567 เท่ากับ 0.03 รอบ ซึ่งเท่ากับปี 2566 แสดงให้เห็นว่า สหกรณ์บริหารสินทรัพย์เพื่อก่อให้เกิดรายได้และผลตอบแทนใกล้เคียงกับปีที่แล้ว

สหกรณ์มีอัตราผลตอบแทนต่อสินทรัพย์ปี 2567 ร้อยละ 2.02 ปี 2566 ร้อยละ 1.94 เพิ่มขึ้นจากปีที่แล้วร้อยละ 0.08 แสดงให้เห็นว่า สหกรณ์มีการบริหารสินทรัพย์เพื่อก่อให้เกิดรายได้เพิ่มขึ้นจากปีที่แล้ว

สหกรณ์มีอัตรากาเรตเบโตของสินทรัพย์ปี 2567 ร้อยละ (0.42) ปี 2566 ร้อยละ 0.96 ลดลงจากปีที่แล้วร้อยละ 1.38 แสดงให้เห็นว่า สหกรณ์มีอัตรากาเรตเบโตของสินทรัพย์ลดลงจากปีที่แล้ว

กล่าวโดยสรุป สหกรณ์มีคุณภาพของสินทรัพย์อยู่ในเกณฑ์ดี

2.3 ด้านขีดความสามารถในการบริหาร

สหกรณ์มีสมาชิก ณ วันสิ้นปี 1,235 คน เพิ่มขึ้นจากปี 2566 จำนวน 13 คน (ร้อยละ 1.06) ธุรกิจของสหกรณ์ประกอบด้วยการให้เงินกู้และรับฝากเงิน การบริหารงานเป็นไปด้วยความเรียบร้อย

สหกรณ์มีอัตราการเติบโตของธุรกิจปี 2567 ร้อยละ (1.83) ปี 2566 ร้อยละ 9.16 ลดลงจากปีที่แล้วร้อยละ (10.99) แสดงให้เห็นว่า สหกรณ์มีอัตราการเติบโตของธุรกิจลดลงจากปีที่แล้ว

สหกรณ์มีคณะกรรมการดำเนินการ ที่ปรึกษา และเจ้าหน้าที่ ที่มีความรู้ ความสามารถ และประสบการณ์ ทำให้การบริหารงานมีประสิทธิภาพและประสิทธิผล

กล่าวโดยสรุป สหกรณ์มีขีดความสามารถในการบริหารอยู่ในเกณฑ์ดี

2.4 ด้านการทำกำไร

สหกรณ์มีรายได้รวมเพิ่มขึ้นจากปีที่แล้ว 1,766,859.83 บาท (ร้อยละ 2.34) ค่าใช้จ่ายรวม ลดลงจากปีที่แล้ว 234,076.36 บาท (ร้อยละ 0.77) ทำให้มีกำไรสุทธิเพิ่มขึ้นจากปีที่แล้ว 2,000,936.19 บาท (ร้อยละ 4.43) แสดงให้เห็นว่า สหกรณ์มีความสามารถในการทำกำไรได้เพิ่มขึ้นจากปีที่แล้ว

สหกรณ์มีกำไรต่อสมาชิกปี 2567 เท่ากับ 38,202.43 บาท ปี 2566 เท่ากับ 36,971.41 บาท เพิ่มขึ้นจากปีที่แล้ว 1,231.02 บาท (ร้อยละ 3.33) แสดงให้เห็นว่า สหกรณ์มีประสิทธิภาพในการทำกำไรต่อสมาชิกเพิ่มขึ้นจากปีที่แล้ว

สหกรณ์มีอัตราค่าใช้จ่ายในการดำเนินงานต่อกำไรก่อนหักค่าใช้จ่ายในการดำเนินงาน ปี 2567 ร้อยละ 3.73 ปี 2566 ร้อยละ 4.07 ลดลงจากปีที่แล้วร้อยละ 0.34 แสดงให้เห็นว่า สหกรณ์สามารถบริหารงานโดยมีอัตราค่าใช้จ่ายในการดำเนินงานต่อกำไรก่อนหักค่าใช้จ่ายในการดำเนินงานลดลงจากปีที่แล้ว

สหกรณ์มีอัตราการเติบโตของกำไรปี 2567 ร้อยละ 4.43 ปี 2566 ร้อยละ 2.08 เพิ่มขึ้นจากปีที่แล้วร้อยละ 2.35 แสดงให้เห็นว่า สหกรณ์มีประสิทธิภาพในการทำกำไรเพิ่มขึ้นจากปีที่แล้ว

สหกรณ์มีอัตรากำไรสุทธิปี 2567 ร้อยละ 60.98 ปี 2566 ร้อยละ 59.75 เพิ่มขึ้นจากปีที่แล้วร้อยละ 1.23 แสดงให้เห็นว่า สหกรณ์มีอัตรากำไรสุทธิเพิ่มขึ้นจากปีที่แล้ว

กล่าวโดยสรุป สหกรณ์มีความสามารถในการทำกำไรอยู่ในเกณฑ์ดี

2.5 ด้านสภาพคล่อง

สหกรณ์มีอัตราส่วนทุนหมุนเวียนปี 2567 เท่ากับ 0.85 เท่า ซึ่งเท่ากับปี 2566 แสดงให้เห็นว่า สหกรณ์มีสภาพคล่องใกล้เคียงกับปีที่แล้ว

กล่าวโดยสรุป สหกรณ์มีสภาพคล่องอยู่ในเกณฑ์ดี

2.6 ด้านผลกระทบของธุรกิจ

จากเหตุที่สหกรณ์มีเงินฝากสหกรณ์อื่น 1,208,078,880.56 บาท คิดเป็นร้อยละ 51.77 ของสินทรัพย์ทั้งสิ้น และมีเงินรับฝาก 1,529,003,099.82 บาท คิดเป็นร้อยละ 65.53 ของหนี้สินและทุนของสหกรณ์ ซึ่งเป็นเรื่องสำคัญในการตรวจสอบ เนื่องจากเงินฝากสหกรณ์อื่นมีจำนวนเงินสูง อาจมีความเสี่ยงที่ไม่สามารถถอนเงินฝากได้ นอกจากนี้สหกรณ์มีเงินรับฝากจำนวนเงินสูงหากผู้ฝากถอนเงินหลายรายเป็นจำนวนมากผิดปกติ เนื่องจากย้ายไปลงทุนหาผลตอบแทนที่สูงกว่า หรือเกิดการตื่นตระหนก หรือขาดความเชื่อมั่นต่อสหกรณ์ อาจทำให้สหกรณ์ขาดเงินทุนที่จะนำมาบริหารให้เกิดรายได้งอกเงยขึ้น และอาจทำให้สหกรณ์ขาดสภาพคล่องได้

นอกจากนี้ สหกรณ์อาจได้รับผลกระทบจากกฎกระทรวง และระเบียบกฎเกณฑ์ของทางราชการที่จะออกมาใหม่ รวมทั้งผลกระทบจากความผันผวนของภาวะเศรษฐกิจ การเมือง และการแข่งขันบ้าง แต่สหกรณ์ได้มีการเตรียมการเพื่อให้สามารถปรับตัวรองรับสถานการณ์ที่จะเปลี่ยนแปลงไปได้ไว้บ้างแล้ว

สรุปในภาพรวม ผลการดำเนินงานของสหกรณ์ อยู่ในระดับ “ดี”



(นายมนตรี ช่วยชู)

ผู้สอบบัญชีสหกรณ์

บริษัท มนตรีสอบบัญชีและกฎหมาย จำกัด

148/64 ซอยบางขุนนนท์ 20 ถนนบางขุนนนท์ แขวงบางขุนนนท์

เขตบางกอกน้อย กรุงเทพมหานคร

23 เมษายน 2567

รายงานผลการประเมินชั้นคุณภาพการควบคุมภายใน
สหกรณ์ออมทรัพย์สำนักงาน ก.พ. จำกัด
สำหรับปีสิ้นสุดวันที่ 31 มีนาคม 2567

	<u>ระดับชั้นคุณภาพ</u>
ส่วนที่ 1 สภาพแวดล้อมการควบคุม	ดีมาก
ส่วนที่ 2 ความเสี่ยงและกิจกรรมควบคุม	ดีมาก
ด้านการเงินการบัญชี	ดีมาก
ธุรกิจสินเชื่อ	ดีมาก
ธุรกิจเงินรับฝาก	ดีมาก
เงินลงทุนในหลักกทรัพย์	ดีมาก
ที่ดิน อาคารและอุปกรณ์	ดีมาก
สมาชิกและทุนเรือนหุ้น	ดีมาก
ส่วนที่ 3 ระบบข้อมูลสารสนเทศ และการสื่อสาร	ดีมาก
ส่วนที่ 4 ระบบการติดตามและประเมินผล	ดีมาก
สรุปการประเมินจัดชั้นคุณภาพ	ดีมาก

โดย นายมนตรี ช่วยชู ผู้สอบบัญชี ภาคเอกชน

19 เมษายน 2567

รายงานของผู้สอบบัญชี

เสนอ สมาชิกสหกรณ์ออมทรัพย์สำนักงาน ก.พ. จำกัด

ความเห็น

ข้าพเจ้าได้ตรวจสอบงบการเงินของสหกรณ์ออมทรัพย์สำนักงาน ก.พ. จำกัด ซึ่งประกอบด้วย งบแสดงฐานะการเงิน ณ วันที่ 31 มีนาคม 2567 งบกำไรขาดทุน และงบกระแสเงินสด สำหรับปีสิ้นสุดวันเดียวกัน และหมายเหตุประกอบงบการเงิน รวมถึงหมายเหตุสรุปนโยบายการบัญชีที่สำคัญ

ข้าพเจ้าเห็นว่า งบการเงินข้างต้นนี้แสดงฐานะการเงินของสหกรณ์ออมทรัพย์สำนักงาน ก.พ. จำกัด ณ วันที่ 31 มีนาคม 2567 ผลการดำเนินงาน และกระแสเงินสด สำหรับปีสิ้นสุดวันเดียวกัน โดยถูกต้องตามที่ควรในสาระสำคัญตามระเบียบนายทะเบียนสหกรณ์

เกณฑ์ในการแสดงความเห็น

ข้าพเจ้าได้ปฏิบัติตามตรวจสอบตามมาตรฐานการสอบบัญชีและตามระเบียบกรมตรวจบัญชีสหกรณ์ ความรับผิดชอบของข้าพเจ้าได้กล่าวไว้ในส่วนของความรับผิดชอบของผู้สอบบัญชีต่อการตรวจสอบงบการเงินในรายงานของข้าพเจ้า ข้าพเจ้ามีความเป็นอิสระจากสหกรณ์และได้ปฏิบัติตามจรรยาบรรณของผู้สอบบัญชีสหกรณ์ ข้าพเจ้าเชื่อว่าหลักฐานการสอบบัญชีที่ข้าพเจ้าได้รับเพียงพอและเหมาะสมเพื่อใช้เป็นเกณฑ์ในการแสดงความเห็นของข้าพเจ้า

เรื่องสำคัญในการตรวจสอบ

เรื่องสำคัญในการตรวจสอบ คือ เรื่องต่าง ๆ ที่มีนัยสำคัญที่สุดตามดุลยพินิจของผู้ประกอบวิชาชีพของข้าพเจ้าในการตรวจสอบงบการเงินสำหรับงวดปัจจุบัน ข้าพเจ้าได้นำเรื่องเหล่านี้มาพิจารณาในบริบทของการตรวจสอบงบการเงินโดยรวมและในการแสดงความเห็นของข้าพเจ้า ทั้งนี้ ข้าพเจ้าไม่ได้แสดงความเห็นแยกต่างหากสำหรับเรื่องเหล่านี้

เรื่องสำคัญในการตรวจสอบ พร้อมวิธีการตรวจสอบแต่ละเรื่องมีดังต่อไปนี้

เงินรับฝาก

ตามหมายเหตุประกอบงบการเงิน ข้อ 10. เงินรับฝาก ณ วันที่ 31 มีนาคม 2567 สหกรณ์มีเงินรับฝาก 1,529,003,099.82 บาท คิดเป็นร้อยละ 65.53 ของหนี้สินและทุนของสหกรณ์ ซึ่งเป็นเรื่องสำคัญในการตรวจสอบหากผู้ฝากถอนเงินหลายรายเป็นจำนวนมากผิดปกติ เนื่องจากย้ายไปลงทุนหาผลตอบแทนที่สูงกว่า หรือเกิดการตื่นตระหนก หรือขาดความเชื่อมั่นต่อสหกรณ์ อาจทำให้สหกรณ์ขาดเงินทุนที่จะนำมาบริหารให้เกิดรายได้ ออกเงยขึ้นและอาจทำให้สหกรณ์ขาดสภาพคล่องได้

ข้าพเจ้าได้สอบทานขั้นตอนการปฏิบัติและการควบคุมภายในที่เกี่ยวข้องกับการรับฝากเงิน สอบทาน การรับฝากเงินว่าเป็นไปตามระเบียบและข้อบังคับของสหกรณ์ ตรวจสอบเอกสารหลักฐาน ตรวจสอบลายมือชื่อ ผู้ถอนเงินในใบถอนเงินฝาก ตรวจสอบใบนำฝาก/ใบถอนเงินฝากเปรียบเทียบกับรายงานประจำวัน รวมทั้ง การยื่นยันยอดเงินรับฝาก

เงินฝากสหกรณ์อื่น

ตามหมายเหตุประกอบงบการเงิน ข้อ 4. เงินฝากสหกรณ์อื่น ณ วันที่ 31 มีนาคม 2567 สหกรณ์มีเงินฝาก สหกรณ์อื่น 1,208,078,880.56 บาท คิดเป็นร้อยละ 51.77 ของสินทรัพย์ทั้งสิ้น ซึ่งเป็นเรื่องสำคัญ ในการตรวจสอบ เนื่องจากมีจำนวนเงินสูง อาจมีความเสี่ยงที่ไม่สามารถถอนเงินฝากได้

ข้าพเจ้าได้สอบทานขั้นตอนการปฏิบัติและการควบคุมภายในของสหกรณ์เกี่ยวกับเงินฝากสหกรณ์อื่น โดยการสอบถามจากผู้รับผิดชอบ สอบทานจากระเบียบของสหกรณ์และมติที่ประชุมคณะกรรมการ ทำความเข้าใจ และสุ่มทดสอบการปฏิบัติตามระบบการควบคุมที่สหกรณ์ได้ออกแบบไว้ และมีการขอคำยืนยันยอด ณ วันสิ้นปี จากสหกรณ์ผู้รับฝาก

ความรับผิดชอบของคณะกรรมการดำเนินการสหกรณ์ต่องบการเงิน

คณะกรรมการดำเนินการสหกรณ์มีหน้าที่รับผิดชอบในการจัดทำและนำเสนองบการเงินเหล่านี้ โดยถูกต้องตามที่ควรตามระเบียบนายทะเบียนสหกรณ์และรับผิดชอบเกี่ยวกับการควบคุมภายใน ที่คณะกรรมการดำเนินการสหกรณ์พิจารณาว่าจำเป็นเพื่อให้สามารถจัดทำงบการเงินที่ปราศจากการแสดงข้อมูลที่ขัดต่อข้อเท็จจริงอันเป็นสาระสำคัญ ไม่ว่าจะเกิดจากการทุจริตหรือข้อผิดพลาดในการจัดทำงบการเงิน คณะกรรมการดำเนินการสหกรณ์รับผิดชอบในการประเมินความสามารถของสหกรณ์ในการดำเนินงานต่อเนื่อง การเปิดเผยเรื่องที่เกี่ยวข้องกับการดำเนินงานต่อเนื่องในกรณีที่มีเรื่องดังกล่าวและการใช้เกณฑ์การบัญชีสำหรับการดำเนินงานต่อเนื่อง เว้นแต่คณะกรรมการดำเนินการสหกรณ์มีความตั้งใจที่จะเลิกสหกรณ์ หรือหยุดดำเนินงานหรือไม่สามารถดำเนินงานต่อเนื่องต่อไปได้

ความรับผิดชอบของผู้สอบบัญชีต่อการตรวจสอบงบการเงิน

การตรวจสอบของข้าพเจ้ามีวัตถุประสงค์เพื่อให้ได้ความเชื่อมั่นอย่างสมเหตุสมผลว่างบการเงินโดยรวม ปราศจากการแสดงข้อมูลที่ขัดต่อข้อเท็จจริงอันเป็นสาระสำคัญหรือไม่ ไม่ว่าจะเกิดจากการทุจริตหรือ ข้อผิดพลาด และเสนอรายงานของผู้สอบบัญชี ซึ่งรวมความเห็นของข้าพเจ้าอยู่ด้วย ความเชื่อมั่น อย่างสมเหตุสมผล คือความเชื่อมั่นในระดับสูง แต่ไม่ได้เป็นการรับประกันว่าการปฏิบัติงานตรวจสอบ ตามมาตรฐานการสอบบัญชีและระเบียบกรมตรวจบัญชีสหกรณ์จะสามารถตรวจพบข้อมูลที่ขัดต่อข้อเท็จจริง อันเป็นสาระสำคัญที่มีอยู่ได้เสมอไป ข้อมูลที่ขัดต่อข้อเท็จจริงอาจเกิดจากการทุจริตหรือข้อผิดพลาดและถือว่า มีสาระสำคัญ เมื่อคาดการณ์ได้อย่างสมเหตุสมผลว่ารายการที่ขัดต่อข้อเท็จจริงแต่ละรายการหรือทุกรายการ รวมกันจะมีผลต่อการตัดสินใจทางเศรษฐกิจของผู้ใช้งบการเงินจากการใช้งบการเงินเหล่านี้

ในการตรวจสอบของข้าพเจ้าตามมาตรฐานการสอบบัญชี และระเบียบกรมตรวจบัญชีสหกรณ์ ข้าพเจ้าได้ใช้ดุลยพินิจและการสังเกตและสงสัยเยี่ยงผู้ประกอบการวิชาชีพตลอดการตรวจสอบ การปฏิบัติงานของข้าพเจ้ารวมถึง

- ระบุและประเมินความเสี่ยงจากการแสดงข้อมูลที่ขัดต่อข้อเท็จจริงอันเป็นสาระสำคัญในงบการเงิน ไม่ว่าจะเกิดจากการทุจริตหรือข้อผิดพลาด ออกแบบและปฏิบัติงานตามวิธีการตรวจสอบเพื่อตอบสนองต่อความเสี่ยงเหล่านั้น และได้หลักฐานการสอบบัญชีที่เพียงพอและเหมาะสมเพื่อเป็นเกณฑ์ในการแสดงความเห็นของข้าพเจ้า ความเสี่ยงที่ไม่พบข้อมูลที่ขัดต่อข้อเท็จจริงอันเป็นสาระสำคัญซึ่งเป็นผลมาจากการทุจริตจะสูงกว่าความเสี่ยงที่เกิดจากข้อผิดพลาด เนื่องจากการทุจริตอาจเกี่ยวกับการสมรู้ร่วมคิด การปลอมแปลงเอกสารหลักฐาน การตั้งใจละเว้นการแสดงผล การแสดงข้อมูลที่ไม่ตรงตามข้อเท็จจริง หรือการแทรกแซงการควบคุมภายใน

- ทำความเข้าใจในระบบการควบคุมภายในที่เกี่ยวข้องกับการตรวจสอบ เพื่อออกแบบวิธีการตรวจสอบที่เหมาะสมกับสถานการณ์ แต่ไม่ใช่เพื่อวัตถุประสงค์ในการแสดงความเห็นต่อความมีประสิทธิภาพของการควบคุมภายในของสหกรณ์

- ประเมินความเหมาะสมของนโยบายการบัญชีที่ คณะกรรมการดำเนินการสหกรณ์ใช้และความสมเหตุสมผลของประมาณการทางบัญชีและการเปิดเผยข้อมูลที่เกี่ยวข้องซึ่งจัดทำขึ้นโดยคณะกรรมการดำเนินการสหกรณ์

- สรุปลักษณะความเหมาะสมของการใช้เกณฑ์การบัญชีสำหรับการดำเนินงานต่อเนื่องของคณะกรรมการดำเนินการสหกรณ์ และจากหลักฐานการสอบบัญชีที่ได้รับว่ามีความไม่แน่นอนที่มีสาระสำคัญที่เกี่ยวกับเหตุการณ์หรือสถานการณ์ที่อาจเป็นเหตุให้เกิดข้อสงสัยอย่างมีนัยสำคัญต่อความสามารถของสหกรณ์ในการดำเนินงานต่อเนื่องหรือไม่ ถ้าข้าพเจ้าได้ข้อสรุปว่ามีความไม่แน่นอนที่มีสาระสำคัญ ข้าพเจ้าต้องให้ข้อสังเกตไว้ในรายงานของผู้สอบบัญชีของข้าพเจ้าถึงการเปิดเผยข้อมูลที่เกี่ยวข้องในงบการเงิน หรือถ้าการเปิดเผยดังกล่าวไม่เพียงพอ ความเห็นของข้าพเจ้าจะเปลี่ยนแปลงไป ข้อสรุปของข้าพเจ้าขึ้นอยู่กับหลักฐานการสอบบัญชีที่ได้รับจนถึงวันที่ในรายงานของผู้สอบบัญชีของข้าพเจ้า อย่างไรก็ตาม เหตุการณ์หรือสถานการณ์ในอนาคตอาจเป็นเหตุให้สหกรณ์ต้องหยุดการดำเนินงานต่อเนื่องได้

- ประเมินการนำเสนอโครงสร้างและเนื้อหาของงบการเงินโดยรวม รวมถึงการเปิดเผยข้อมูลที่เกี่ยวข้อง ตลอดจนประเมินว่างบการเงินแสดงรายการและเหตุการณ์ที่เกิดขึ้นโดยถูกต้องตามที่ควรหรือไม่

ข้าพเจ้าได้สื่อสารกับคณะกรรมการดำเนินการสหกรณ์เกี่ยวกับขอบเขตและช่วงเวลาของการตรวจสอบตามที่ได้วางแผนไว้ ประเด็นที่มีนัยสำคัญที่พบจากการตรวจสอบ รวมถึงข้อบกพร่องที่มีนัยสำคัญในระบบการควบคุมภายในซึ่งข้าพเจ้าได้พบในระหว่างการตรวจสอบของข้าพเจ้า

จากเรื่องทั้งหลายที่สื่อสารกับคณะกรรมการดำเนินการสหกรณ์ ข้าพเจ้าได้พิจารณาเรื่องต่าง ๆ ที่มี
นัยสำคัญที่สุดในการตรวจสอบงบการเงินในงวดปัจจุบันและกำหนดเป็นเรื่องสำคัญในการตรวจสอบ ข้าพเจ้า
ได้อธิบายเรื่องเหล่านี้ไว้ในรายงานของผู้สอบบัญชี เว้นแต่กฎหมายหรือข้อบังคับห้ามไม่ให้เปิดเผยเรื่องดังกล่าว
ต่อสาธารณะ หรือในสถานการณ์ที่ยากที่จะเกิดขึ้น ข้าพเจ้าพิจารณาว่าไม่ควรสื่อสารดังกล่าวในรายงาน
ของข้าพเจ้า เพราะการกระทำดังกล่าวสามารถคาดการณ์ได้อย่างสมเหตุสมผลว่าจะมีผลกระทบในทางลบ
มากกว่าผลประโยชน์ที่ผู้มีส่วนได้เสียสาธารณะจะได้จากการสื่อสารดังกล่าว

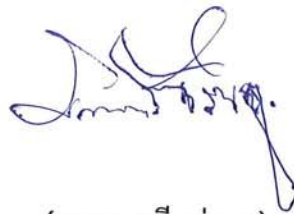

(นายมนตรี ช่วยชู)
ผู้สอบบัญชีสหกรณ์

บริษัท มนตรีสอบบัญชีและกฎหมาย จำกัด

148/64 ซอยบางขุนนนท์ 20 ถนนบางขุนนนท์ แขวงบางขุนนนท์

เขตบางกอกน้อย กรุงเทพมหานคร

วันที่ 23 เมษายน 2567

สหกรณ์ออมทรัพย์สำนักงาน ก.พ. จำกัด

งบแสดงฐานะการเงิน (1)

ณ วันที่ 31 มีนาคม 2567

		ปี 2567	ปี 2566
	หมายเหตุ	บาท	บาท
สินทรัพย์			
สินทรัพย์หมุนเวียน			
เงินสดและเงินฝากธนาคาร	2	14,263,243.88	30,547,088.68
เงินฝากสหกรณ์อื่น	3	1,208,078,880.56	1,235,553,488.47
เงินลงทุนระยะสั้น	4	21,000,000.00	5,000,000.00
เงินให้กู้ยืมระยะสั้น - สุทธิ	5	56,452,048.13	58,770,351.49
สินทรัพย์หมุนเวียนอื่น - สุทธิ	6	7,246,752.32	5,790,636.81
รวมสินทรัพย์หมุนเวียน		1,307,040,924.89	1,335,661,565.45
สินทรัพย์ไม่หมุนเวียน			
เงินลงทุนระยะยาว	4	602,200,000.00	554,200,000.00
เงินให้กู้ยืมระยะยาว	5	423,991,582.02	453,289,079.69
ที่ดิน อาคารและอุปกรณ์ - สุทธิ	7	44.00	16,783.98
สินทรัพย์ไม่มีตัวตน	8	197,136.80	0.00
รวมสินทรัพย์ไม่หมุนเวียน		1,026,388,762.82	1,007,505,863.67
รวมสินทรัพย์		2,333,429,687.71	2,343,167,429.12

สหกรณ์ออมทรัพย์สำนักงาน ก.พ. จำกัด

งบแสดงฐานะการเงิน (2)

ณ วันที่ 31 มีนาคม 2567

		ปี 2567	ปี 2566
	หมายเหตุ	บาท	บาท
หนี้สินและทุนของสหกรณ์			
หนี้สินหมุนเวียน			
เงินรับฝาก	9	1,529,003,099.82	1,576,425,378.31
หนี้สินหมุนเวียนอื่น	10	1,904,887.94	1,739,196.26
รวมหนี้สิน		1,530,907,987.76	1,578,164,574.57
ทุนของสหกรณ์			
ทุนเรือนหุ้น (มูลค่าหุ้นละ 10.00 บาท)		564,706,070.00	540,013,160.00
ทุนสำรอง		106,619,045.63	99,854,409.62
ทุนสะสมตามข้อบังคับ ระเบียบ และอื่น ๆ	11	84,016,585.92	79,956,222.72
กำไรสุทธิประจำปี		47,179,998.40	45,179,062.21
รวมทุนของสหกรณ์		802,521,699.95	765,002,854.55
รวมหนี้สินและทุนของสหกรณ์		2,333,429,687.71	2,343,167,429.12

หมายเหตุประกอบงบการเงินเป็นส่วนหนึ่งของงบการเงินนี้

(ลงชื่อ)



(นายพันธุ์เรือง พันธุ์ทอง)

ประธานกรรมการ

(ลงชื่อ)



(นายชัยวุฒิ อธิสุข)

กรรมการและเลขานุการ

วันที่ 23 เมษายน 2567



สหกรณ์ออมทรัพย์สำนักงาน ก.พ. จำกัด

งบกำไรขาดทุน (1)

สำหรับปีสิ้นสุดวันที่ 31 มีนาคม 2567

	ปี 2567		ปี 2566	
	บาท	%	บาท	%
รายได้ดอกเบี้ยและผลตอบแทนจากเงินลงทุน				
ดอกเบี้ยรับเงินให้กู้ - สมาชิก	18,445,584.88	23.83	19,908,275.00	26.33
ดอกเบี้ยรับลูกหนี้ตามคำพิพากษา	0.00	0.00	38,423.00	0.05
ดอกเบี้ยรับเงินให้กู้ - สหกรณ์อื่น	2,293,061.38	2.96	3,049,926.56	4.03
ดอกเบี้ยรับเงินฝาก - สหกรณ์อื่น	34,906,710.99	45.09	33,765,420.57	44.66
ดอกเบี้ยรับเงินฝาก - ธนาคาร	121,420.09	0.16	51,359.67	0.07
ผลตอบแทนจากเงินลงทุน	21,641,546.61	27.96	18,795,599.32	24.86
รวมรายได้ดอกเบี้ยและ				
ผลตอบแทนจากเงินลงทุน	77,408,323.95	100.00	75,609,004.12	100.00
ค่าใช้จ่ายดอกเบี้ยและเงินลงทุน				
ดอกเบี้ยจ่ายเงินรับฝาก	28,424,936.37	36.72	28,577,666.71	37.80
รวมค่าใช้จ่ายดอกเบี้ยและเงินลงทุน	28,424,936.37	36.72	28,577,666.71	37.80
หัก หนี้สงสัยจะสูญและหนี้สูญ				
หนี้สงสัยจะสูญ - ลูกหนี้ตามคำพิพากษา				
(เกินความต้องการ)	(54,000.00)	(0.07)	(65,434.00)	(0.09)
หนี้สงสัยจะสูญ - ดอกเบี้ยลูกหนี้ตามคำพิพากษา	33,760.00	0.04	0.00	0.00
รวมหนี้สงสัยจะสูญและหนี้สูญ	(20,240.00)	(0.03)	(65,434.00)	(0.09)
รวมรายได้ดอกเบี้ยและผลตอบแทนจากเงินลงทุน - สุทธิ	49,003,627.58	63.31	47,096,771.41	62.29
บวก รายได้อื่น				
รายได้ค่าธรรมเนียมแรกเข้า	2,200.00	0.00	1,400.00	0.00
รายได้เบ็ดเตล็ด	515.00	0.00	15.00	0.00
รวมรายได้อื่น	2,715.00	0.00	1,415.00	0.00
หัก ค่าใช้จ่ายในการดำเนินงาน				
ค่าใช้จ่ายเกี่ยวกับเจ้าหน้าที่				
ค่าตอบแทนเจ้าหน้าที่	198,600.00	0.26	202,900.00	0.27
รวม	198,600.00	0.26	202,900.00	0.27
ค่าใช้จ่ายเกี่ยวกับที่ดิน อาคารและอุปกรณ์				
ค่าเสื่อมราคาสินทรัพย์	16,739.98	0.02	47,037.20	0.06
ค่าบำรุงรักษาและพัฒนาระบบคอมพิวเตอร์	45,407.20	0.06	49,808.00	0.07
รวม	62,147.18	0.08	96,845.20	0.13

สหกรณ์ออมทรัพย์สำนักงาน ก.พ. จำกัด
งบกำไรขาดทุน (2)
สำหรับปีสิ้นสุดวันที่ 31 มีนาคม 2567

	ปี 2567		ปี 2566	
	บาท	%	บาท	%
ค่าใช้จ่ายในการดำเนินงานอื่น				
ค่าเบี้ยประชุมกรรมการ	237,100.00	0.31	240,250.00	0.32
ค่าใช้จ่ายในการประชุมใหญ่	1,158,100.00	1.50	1,172,600.00	1.55
ค่าเครื่องดื่มและอาหารในการประชุม	34,765.00	0.04	28,575.00	0.04
ค่าพาหนะ	18,500.00	0.02	7,000.00	0.01
ค่าธรรมเนียมการสอบบัญชี	70,000.00	0.09	70,000.00	0.09
ค่าตอบแทนผู้ตรวจสอบกิจการ	42,000.00	0.05	42,000.00	0.05
ค่าใช้จ่ายในการดำเนินคดี	0.00	0.00	58,094.00	0.08
ค่าใช้จ่ายเบ็ดเตล็ด	5,132.00	0.01	860.00	0.00
รวม	1,565,597.00	2.02	1,619,379.00	2.14
รวมค่าใช้จ่ายในการดำเนินงาน	1,826,344.18	2.36	1,919,124.20	2.54
กำไรสุทธิ	47,179,998.40	60.94	45,179,062.21	59.75



สหกรณ์ออมทรัพย์สำนักงาน ก.พ. จำกัด

งบกระแสเงินสด (1)

สำหรับปีสิ้นสุดวันที่ 31 มีนาคม 2567

	ปี 2567	ปี 2566
	บาท	บาท
กระแสเงินสดจากกิจกรรมดำเนินงาน		
กำไรสุทธิ	47,179,998.40	45,179,062.21
รายการปรับปรุงเพื่อการระทบยอดกำไรสุทธิ		
เป็นเงินสดสุทธิจากกิจกรรมดำเนินงาน		
ค่าเสื่อมราคาสินทรัพย์	16,739.98	47,037.20
หนี้สงสัยจะสูญ - ลูกหนี้ตามคำพิพากษา (เกินความต้องการ)	(54,000.00)	(65,334.00)
หนี้สงสัยจะสูญ - ดอกเบี้ยลูกหนี้ตามคำพิพากษา	33,760.00	0.00
ดอกเบี้ยเงินฝากสหกรณ์อื่นค้างรับ	(2,432,814.37)	(1,511,433.12)
ดอกเบี้ยเงินฝากธนาคารค้างรับ	(28,992.46)	(22,004.26)
ดอกเบี้ยเงินให้กู้ลูกหนี้ตามคำพิพากษาค้างรับ	0.00	(33,760.00)
ดอกเบี้ยหุ้นกู้ค้างรับ	(4,607,411.24)	(4,047,138.06)
ดอกเบี้ยพันธบัตรรัฐบาลค้างรับ	(177,534.25)	(176,301.37)
ค่าใช้จ่ายประชุมใหญ่ค้างจ่าย	1,158,100.00	1,179,192.00
ค่าธรรมเนียมการสอบบัญชีค้างจ่าย	70,000.00	70,000.00
ค่าตอบแทนผู้ตรวจสอบกิจการค้างจ่าย	3,500.00	3,500.00
ดอกเบี้ยเงินรับฝากค้างจ่าย	343,571.26	338,495.11
ค่าบำรุงรักษาและพัฒนาระบบคอมพิวเตอร์ค้างจ่าย	15,000.00	0.00
กำไรจากการดำเนินงานก่อนการเปลี่ยนแปลง	41,519,917.32	40,961,315.71
ในสินทรัพย์และหนี้สินดำเนินงาน		
สินทรัพย์ดำเนินงาน		
เงินสดจ่ายลูกหนี้เงินกู้สามัญ	(90,244,000.00)	(95,576,000.00)
เงินสดรับจากลูกหนี้เงินกู้สามัญ	104,283,987.03	106,480,821.08
เงินสดรับจากลูกหนี้เงินกู้เพื่อการมียานพาหนะ	426,652.00	1,037,848.00
เงินสดจ่ายลูกหนี้เงินกู้เคหะสงเคราะห์	(13,799,000.00)	(1,900,000.00)
เงินสดรับจากลูกหนี้เงินกู้เคหะสงเคราะห์	23,507,848.00	27,227,684.00
เงินสดจ่ายลูกหนี้เงินกู้เพื่อการลงทุนประกอบกิจการ	0.00	(1,300,000.00)
เงินสดรับจากลูกหนี้เงินกู้เพื่อการลงทุนประกอบกิจการ	198,474.00	1,278,128.00
เงินสดจ่ายลูกหนี้เงินกู้สามัญเพื่อพัฒนาคุณภาพชีวิต	(715,499.00)	(279,997.00)
เงินสดรับจากลูกหนี้เงินกู้สามัญเพื่อพัฒนาคุณภาพชีวิต	531,339.00	862,368.00

สหกรณ์ออมทรัพย์สำนักงาน ก.พ. จำกัด

งบกระแสเงินสด (2)

สำหรับปีสิ้นสุดวันที่ 31 มีนาคม 2567

	<u>ปี 2567</u>	<u>ปี 2566</u>
	<u>บาท</u>	<u>บาท</u>
สินทรัพย์ดำเนินงาน (ต่อ)		
เงินสตรับจากเงินให้กู้แก่สหกรณ์อื่น	7,480,000.00	26,004,000.00
เงินสตรับจากดอกเบี้ยเงินฝากธนาคารค้ำรับ	22,004.26	10,680.04
เงินสตรับจากดอกเบี้ยเงินฝากสหกรณ์อื่นค้ำรับ	1,511,433.12	1,843,875.81
เงินสตรับจากดอกเบี้ยพันธบัตรค้ำรับ	176,301.37	176,301.37
เงินสตรับจากดอกเบี้ยหุ้นกู้ค้ำรับ	4,047,138.06	2,710,839.17
เงินสตรับจากลูกหนี้ระหว่างดำเนินคดี	0.00	1,411,925.00
เงินสตรับจากเงินทรองจ่ายดำเนินคดี	0.00	(20,488.00)
เงินสตรับจากเงินทรองจ่ายดำเนินคดี	0.00	101,246.00
หนี้สินดำเนินงาน		
เงินสตรับจากเงินร่อยจ่ายคืน	20,892,786.70	5,713,232.42
เงินสตรับจากเงินร่อยจ่ายคืน	(20,888,584.37)	(8,497,045.54)
เงินสตรับจากเงินรอตตรวจสอบ	459,300.00	1,624,650.00
เงินสตรับจากเงินรอตตรวจสอบ	(445,800.00)	(1,944,643.00)
เงินสตรับจากดอกเบี้ยเงินรับฝากค้ำจ่าย	(338,495.11)	(330,083.90)
เงินสตรับจากค่าใช้จ่ายประชุมใหญ่ค้ำจ่าย	(1,035,714.00)	(660,702.00)
เงินสตรับจากค่าธรรมเนียมการสอบบัญชีค้ำจ่าย	(70,000.00)	(70,000.00)
เงินสตรับจากค่าตอบแทนผู้ตรวจสอบกิจการค้ำจ่าย	(3,500.00)	(3,500.00)
เงินสตรับจากภาษีเงินได้หัก ณ ที่จ่าย	(2,836.68)	0.00
เงินสตรับจากภาษีเงินได้หัก ณ ที่จ่าย	8,363.88	0.00
เงินสดสุทธิได้มาจากกิจกรรมดำเนินงาน	<u>77,522,115.58</u>	<u>106,862,455.16</u>



สหกรณ์ออมทรัพย์สำนักงาน ก.พ. จำกัด

งบกระแสเงินสด (3)

สำหรับปีสิ้นสุดวันที่ 31 มีนาคม 2567

	ปี 2567	ปี 2566
	บาท	บาท
กระแสเงินสดจากกิจกรรมลงทุน		
เงินสดจ่ายซื้อหุ้นชุมนุมสหกรณ์ออมทรัพย์แห่งประเทศไทย จำกัด	(8,000,000.00)	0.00
เงินสดจ่ายซื้อหุ้นชุมนุมสหกรณ์กรุงเทพ จำกัด	(5,000,000.00)	(5,000,000.00)
เงินสดรับจากการไถ่ถอนหุ้นกู้	5,000,000.00	0.00
เงินสดจ่ายซื้อหุ้นกู้	(56,000,000.00)	(102,000,000.00)
เงินสดสุทธิ (ใช้ไปใน) กิจกรรมลงทุน	(64,000,000.00)	(107,000,000.00)
กระแสเงินสดจากกิจกรรมจัดหาเงิน		
เงินสดรับจากเงินรับฝาก	103,228,767.16	112,805,279.80
เงินสดจ่ายคืนเงินรับฝาก	(150,651,045.65)	(122,125,685.21)
เงินสดรับจากทุนเรือนหุ้น	32,850,050.00	32,406,100.00
เงินสดจ่ายคืนทุนเรือนหุ้น	(8,157,140.00)	(10,257,860.00)
เงินสดจ่ายค่าบำรุงสันนิบาตสหกรณ์แห่งประเทศไทย	(30,000.00)	(30,000.00)
เงินสดจ่ายเงินปันผล	(28,741,532.00)	(27,512,929.00)
เงินสดจ่ายเงินเฉลี่ยคืน	(3,676,531.00)	(4,024,389.00)
เงินสดจ่ายเงินโบนัสแก่กรรมการและเจ้าหน้าที่	(63,500.00)	(55,700.00)
เงินสดจ่ายทุนสาธารณประโยชน์	(1,842,500.00)	(1,573,000.00)
เงินสดจ่ายทุนสำรองเพื่อพัฒนาระบบคอมพิวเตอร์	(197,136.80)	0.00
เงินสดสุทธิ (ใช้ไปใน) กิจกรรมจัดหาเงิน	(57,280,568.29)	(20,368,183.41)
เงินสดสุทธิ (ลดลง)	(43,758,452.71)	(20,505,728.25)
เงินสด ณ วันต้นปี	1,266,100,577.15	1,286,606,305.40
เงินสด ณ วันสิ้นปี	1,222,342,124.44	1,266,100,577.15



สหกรณ์ออมทรัพย์สำนักงาน ก.พ. จำกัด

หมายเหตุประกอบงบการเงิน

สำหรับปีสิ้นสุดวันที่ 31 มีนาคม 2567

1. สรุปนโยบายการบัญชีที่สำคัญ

- สหกรณ์บันทึกบัญชีโดยใช้เกณฑ์คงค้าง
- ค่าเสื่อมราคาที่ดิน อาคารและอุปกรณ์ คำนวณโดยวิธีเส้นตรงในอัตราที่กำหนดตามระเบียบนายทะเบียนสหกรณ์ ว่าด้วยการบัญชีของสหกรณ์และกลุ่มเกษตรกร พ.ศ. 2563 ทั้งนี้ ยกเว้นที่ดิน
- สิทธิในการใช้ซอฟต์แวร์ต่าง ๆ ตัดจ่ายตามระยะเวลาของอายุการใช้งาน หรือตามการเปลี่ยนแปลง การใช้ซอฟต์แวร์ใหม่ โดยจ่ายจากทุนเพื่อพัฒนาระบบคอมพิวเตอร์เป็นไปตามระเบียบนายทะเบียนสหกรณ์ ว่าด้วยการบัญชีของสหกรณ์และกลุ่มเกษตรกร พ.ศ. 2563 และ ระเบียบสหกรณ์ ว่าด้วยการใช้จ่ายเงิน เพื่อพัฒนาระบบคอมพิวเตอร์ พ.ศ. 2566
- เงินลงทุนที่อยู่ในความต้องการของตลาดเป็นเงินลงทุนในตราสารหนี้ที่สหกรณ์มีความตั้งใจที่จะถือจนครบกำหนด โดยไม่มีนโยบายที่จะขายก่อนครบกำหนด แสดงด้วยราคาทุนตัดจำหน่าย และจะรับรู้เป็นรายได้หรือค่าใช้จ่าย ในงบกำไรขาดทุนเมื่อสหกรณ์ได้จำหน่ายเงินลงทุนนั้น
- ค่าซ่อมบำรุง ค่าซ่อมแซม รวมทั้งการซื้อมาเปลี่ยนแทนสำหรับสินทรัพย์รายการย่อย ๆ ถือเป็นค่าใช้จ่ายหักจากรายได้ การต่อเติมหรือเพิ่มเติมอาคารและอุปกรณ์รายใหญ่ ๆ ถือเป็นราคาทุนของสินทรัพย์
- เงินสดในงบกระแสเงินสด หมายถึง เงินสดในมือ เงินฝากธนาคารทุกประเภท และเงินฝากสหกรณ์อื่นทุกประเภท ทั้งนี้รวมถึงเงินฝากธนาคารและเงินฝากสหกรณ์อื่นที่นำไปเป็นหลักทรัพย์ค้ำประกันหนี้สินด้วย
- สหกรณ์ตั้งค่าเผื่อหนี้สงสัยจะสูญตามหลักเกณฑ์ที่กำหนดไว้ในระเบียบนายทะเบียนสหกรณ์ ว่าด้วยการบัญชีของ สหกรณ์และกลุ่มเกษตรกร พ.ศ. 2563 และระเบียบนายทะเบียนสหกรณ์ ว่าด้วยการจัดชั้นคุณภาพลูกหนี้เงินกู้และการเผื่อหนี้สงสัยจะสูญ พ.ศ. 2544
- สหกรณ์ระงับการรับรู้รายได้ที่เกิดจากดอกเบี้ยเงินกู้ของลูกหนี้ที่ไม่ก่อให้เกิดรายได้ตามเกณฑ์คงค้าง 24,371.00 บาท ซึ่งหากสหกรณ์รับรู้ดอกเบี้ยเงินกู้ของลูกหนี้ดังกล่าวแล้ว จะทำให้สหกรณ์มีกำไรสุทธิประจำปีเป็นจำนวน 47,204,369.40 บาท

2. เงินสดและเงินฝากธนาคาร ประกอบด้วย

	ปี 2567	ปี 2566
	บาท	บาท
เงินสด	19,718.86	14,760.90
เงินฝากธนาคารประเภทออมทรัพย์	14,243,525.02	30,532,327.78
รวม	14,263,243.88	30,547,088.68

3. เงินฝากสหกรณ์อื่น ประกอบด้วย

	ปี 2567	ปี 2566
	บาท	บาท
เงินฝากออมทรัพย์		
ชุมนุมสหกรณ์กรุงเทพ จำกัด	0.00	2,423,643.13
สหกรณ์ออมทรัพย์โรงพยาบาลตำรวจ จำกัด	249,084.56	247,845.34
สหกรณ์ออมทรัพย์สโมสรรถไฟ จำกัด	145,410,000.00	162,882,000.00
สหกรณ์ออมทรัพย์ครูสุรินทร์ จำกัด	205,000,000.00	205,000,000.00
สหกรณ์ออมทรัพย์ตำรวจภูธรจังหวัดพระนครศรีอยุธยา จำกัด	0.00	40,000,000.00
เงินฝากออมทรัพย์พิเศษ		
ชุมนุมสหกรณ์กรุงเทพ จำกัด	419,796.00	0.00
สหกรณ์ออมทรัพย์ครูบุรีรัมย์ จำกัด	140,000,000.00	240,000,000.00
สหกรณ์ออมทรัพย์ครูขอนแก่น จำกัด	0.00	40,000,000.00
เงินฝากประจำ		
ชุมนุมสหกรณ์ออมทรัพย์แห่งประเทศไทย จำกัด	384,000,000.00	259,000,000.00
ชุมนุมสหกรณ์กรุงเทพ จำกัด	187,000,000.00	180,000,000.00
สหกรณ์ออมทรัพย์ครูขอนแก่น จำกัด	40,000,000.00	0.00
สหกรณ์ออมทรัพย์สื่อสารทหาร จำกัด	106,000,000.00	106,000,000.00
รวม	<u>1,208,078,880.56</u>	<u>1,235,553,488.47</u>

เงินฝากออมทรัพย์สหกรณ์ออมทรัพย์สโมสรรถไฟ จำกัด 145,410,000.00 บาท ในระหว่างปี 2564 มีการทำบันทึกข้อตกลงการชำระคืนเงินตามแผนแก้ไขปัญหาสภาพคล่องและการส่งชำระหนี้ให้สหกรณ์เจ้าหนี้ 10 ปี 5 เดือน (พ.ศ. 2564 - 2574) ของสหกรณ์ออมทรัพย์สโมสรรถไฟ จำกัด โดยสหกรณ์ออมทรัพย์สโมสรรถไฟ จำกัด จะจ่ายดอกเบี้ยเงินฝากให้อัตราร้อยละ 2.00 ต่อปี และจะทยอยคืนต้นเงินฝากตามที่ตกลง

ปัจจุบันสหกรณ์ออมทรัพย์สโมสรรถไฟ จำกัด ได้ส่งชำระเงินต้นพร้อมดอกเบี้ยให้สหกรณ์ครบถ้วนตามข้อตกลง

4. เงินลงทุน ประกอบด้วย

	ปี 2567	ปี 2566
	บาท	บาท
	ราคาทุนตัดจำหน่าย	ราคาทุนตัดจำหน่าย
เงินลงทุนระยะสั้น		
เงินลงทุนที่อยู่ในความต้องการของตลาด		
หุ้นกู้ บมจ. ปตท.	10,000,000.00	0.00
หุ้นกู้ บมจ. ไมเนอร์ อินเตอร์เนชั่นแนล	5,000,000.00	5,000,000.00
หุ้นกู้ บมจ. ซีพีเอฟ (ประเทศไทย)	1,000,000.00	0.00
หุ้นกู้ บมจ. ซีพีแฉักร้า	5,000,000.00	0.00
รวมเงินลงทุนระยะสั้น	21,000,000.00	5,000,000.00

เงินลงทุนระยะยาว

เงินลงทุนที่อยู่ในความต้องการของตลาด

หุ้นกู้ บมจ. ปตท.	20,000,000.00	30,000,000.00
หุ้นกู้ บมจ. บ้านปู	71,000,000.00	71,000,000.00
หุ้นกู้ บมจ. ไทยเบฟเวอเรจ	45,000,000.00	45,000,000.00
หุ้นกู้ บมจ. เบอร์ลี่ ยุคเกอร์	25,000,000.00	25,000,000.00
หุ้นกู้ บมจ. พีทีที โกลบอล	28,000,000.00	28,000,000.00
หุ้นกู้ บมจ. ซีพี ออลล์	70,000,000.00	60,000,000.00
หุ้นกู้ บมจ. บางจาก คอร์ปอเรชั่น	5,000,000.00	5,000,000.00
หุ้นกู้ บมจ. สหพัฒนาอินเตอร์โฮลดิ้ง	14,000,000.00	14,000,000.00
หุ้นกู้ บมจ. ช. การช่าง	35,000,000.00	35,000,000.00
หุ้นกู้ บมจ. ซีพีเอฟ (ประเทศไทย)	15,000,000.00	16,000,000.00
หุ้นกู้ บมจ. ราช กรุ๊ป	5,000,000.00	5,000,000.00
หุ้นกู้ บมจ. บีทีเอส กรุ๊ป โฮลดิ้งส์	30,000,000.00	30,000,000.00
หุ้นกู้ บมจ. อินโดรามา เวนเจอร์ส	39,000,000.00	29,000,000.00
หุ้นกู้ บมจ. ไมเนอร์ อินเตอร์เนชั่นแนล	6,000,000.00	5,000,000.00



4. เงินลงทุน (ต่อ)

	ปี 2567	ปี 2566
	บาท	บาท
	ราคาทุนตัดจำหน่าย	ราคาทุนตัดจำหน่าย
เงินลงทุนที่อยู่ในความต้องการของตลาด (ต่อ)		
หุ้นกู้ บมจ. กัลฟ์ เอ็นเนอร์จี ดีเวลลอปเม้นท์	35,000,000.00	35,000,000.00
หุ้นกู้ บมจ. บีซีพีจี	10,000,000.00	10,000,000.00
หุ้นกู้ บมจ. ซีเค พาวเวอร์	5,000,000.00	5,000,000.00
หุ้นกู้ บมจ. บริหารสินทรัพย์ กรุงเทพพาณิชย์	9,000,000.00	9,000,000.00
หุ้นกู้ บมจ. ระบบขนส่งมวลชนกรุงเทพ	10,000,000.00	10,000,000.00
หุ้นกู้ บมจ. ศรีตรัง แอโกรอินดัสทรี	5,000,000.00	5,000,000.00
หุ้นกู้ บมจ. ปตท สผ. ศูนย์บริหารเงิน	10,000,000.00	10,000,000.00
หุ้นกู้ บมจ. บ้านปู เพาเวอร์	3,000,000.00	3,000,000.00
หุ้นกู้ บมจ. โกลบอล พาวเวอร์ ซินเนอร์ยี	4,000,000.00	4,000,000.00
หุ้นกู้ บมจ. เจริญโภคภัณฑ์	15,000,000.00	15,000,000.00
หุ้นกู้ บมจ. เอสซีจีซี เคมิคอลส์	10,000,000.00	10,000,000.00
หุ้นกู้ บมจ. ซีพีแอล์กตรา	5,000,000.00	0.00
หุ้นกู้ บมจ. ทู คอร์ปอเรชั่น	20,000,000.00	0.00
พันธบัตรรัฐบาล	15,000,000.00	15,000,000.00
รวมเงินลงทุนระยะยาวที่อยู่ในความต้องการของตลาด	564,000,000.00	529,000,000.00
เงินลงทุนที่ไม่อยู่ในความต้องการของตลาด		
หุ้นชุมนุมสหกรณ์ออมทรัพย์แห่งประเทศไทย จำกัด	14,000,000.00	6,000,000.00
หุ้นชุมนุมสหกรณ์กรุงเทพ จำกัด	24,000,000.00	19,000,000.00
หุ้นสามัญ บมจ. สหประกันชีวิต	200,000.00	200,000.00
รวมเงินลงทุนระยะยาวที่ไม่อยู่ในความต้องการของตลาด	38,200,000.00	25,200,000.00
รวมเงินลงทุนระยะยาว	602,200,000.00	554,200,000.00

เงินลงทุนที่อยู่ในความต้องการของตลาด สหกรณ์ตั้งใจที่จะถือจนครบกำหนดจึงแสดงด้วยราคาทุนตัดจำหน่าย การลงทุนเป็นไปตามพระราชบัญญัติสหกรณ์ พ.ศ. 2542 มาตรา 62 และประกาศคณะกรรมการพัฒนาการสหกรณ์แห่งชาติ พ.ศ. 2563 เรื่อง ข้อกำหนดการฝากหรือลงทุนอย่างอื่นของสหกรณ์

5. เงินให้กู้ยืม - สุทธิ ประกอบด้วย

	ปี 2567		ปี 2566	
	บาท		บาท	
	ระยะสั้น	ระยะยาว	ระยะสั้น	ระยะยาว
เงินให้กู้ยืม - ปกติ				
- เงินให้กู้แก่สหกรณ์อื่น	6,000,000.00	66,000,000.00	7,480,000.00	72,000,000.00
- เงินให้กู้แก่สมาชิก				
ลูกหนี้เงินกู้สามัญ	35,984,616.13	208,706,837.02	36,213,143.49	222,464,296.69
ลูกหนี้เงินกู้สามัญเพื่อพัฒนาคุณภาพชีวิต	353,806.00	8,000.00	176,546.00	1,100.00
ลูกหนี้เงินกู้เคหะสงเคราะห์	13,193,183.00	148,811,161.00	13,732,745.00	157,980,447.00
ลูกหนี้เงินกู้เพื่อการลงทุนประกอบกิจการ	0.00	0.00	198,474.00	0.00
ลูกหนี้เงินกู้เพื่อการมียานพาหนะ	349,754.00	465,584.00	398,754.00	843,236.00
รวมเงินให้กู้ยืม - ปกติ	55,881,359.13	423,991,582.02	58,199,662.49	453,289,079.69
ลูกหนี้อื่นอันมีมูลหนี้ที่เกิดจากการให้เงินกู้				
ลูกหนี้ตามคำพิพากษา	900,857.00	0.00	954,857.00	0.00
หัก ค่าเผื่อหนี้สงสัยจะสูญ	330,168.00	0.00	384,168.00	0.00
ลูกหนี้ตามคำพิพากษา - สุทธิ	570,689.00	0.00	570,689.00	0.00
รวมลูกหนี้อื่นอันมีมูลหนี้ ที่เกิดจากการให้เงินกู้ - สุทธิ	570,689.00	0.00	570,689.00	0.00
รวมเงินให้กู้ยืม - สุทธิ	56,452,048.13	423,991,582.02	58,770,351.49	453,289,079.69

6. สินทรัพย์หมุนเวียนอื่น - สุทธิ ประกอบด้วย

	ปี 2567	ปี 2566
	บาท	บาท
ดอกเบียเงินฝากธนาคารค้ำรับ	28,992.46	22,004.26
ดอกเบียเงินฝากสหกรณ์อื่นค้ำรับ	2,432,814.37	1,511,433.12
ดอกเบียพันธบัตรค้ำรับ	177,534.25	176,301.37
ดอกเบียหุ้นกู้ค้ำรับ	4,607,411.24	4,047,138.06
ดอกเบียลูกหนี้ตามคำพิพากษาค้ำรับ	33,760.00	33,760.00
รวม	7,280,512.32	5,790,636.81
หัก ค่าเผื่อหนี้สงสัยจะสูญ		
- ดอกเบียลูกหนี้ตามคำพิพากษาค้ำรับ	33,760.00	0.00
รวมสินทรัพย์หมุนเวียนอื่น - สุทธิ	7,246,752.32	5,790,636.81

7. ที่ดิน อาคารและอุปกรณ์ - สุทธิ ประกอบด้วย

	ปี 2567	ปี 2566
	บาท	บาท
ครุภัณฑ์สำนักงาน	27,129.00	27,129.00
ครุภัณฑ์คอมพิวเตอร์	1,101,790.50	1,101,790.50
รวม	1,128,919.50	1,128,919.50
หัก ค่าเสื่อมราคาสะสม		
- ครุภัณฑ์สำนักงาน	27,117.00	27,117.00
- ครุภัณฑ์คอมพิวเตอร์	1,101,758.50	1,085,018.52
รวม	1,128,875.50	1,112,135.52
ที่ดิน อาคารและอุปกรณ์ - สุทธิ	44.00	16,783.98

8. สินทรัพย์ไม่มีตัวตน ประกอบด้วย

	ปี 2567	ปี 2566
	บาท	บาท
สิทธิการใช้ซอฟต์แวร์ระหว่างพัฒนา	36,636.80	0.00
โปรแกรมสหกรณ์ระหว่างพัฒนา	160,500.00	0.00
รวม	197,136.80	0.00

9. เงินรับฝาก ประกอบด้วย

	ปี 2567	ปี 2566
	บาท	บาท
ออมทรัพย์	101,824,436.97	101,708,141.14
ออมทรัพย์พิเศษ	1,427,178,662.85	1,474,717,237.17
รวม	1,529,003,099.82	1,576,425,378.31



10. หนี้สินหมุนเวียนอื่น ประกอบด้วย

	ปี 2567	ปี 2566
	บาท	บาท
ค่าใช้จ่ายประชุมใหญ่ค้างจ่าย	1,442,477.02	1,320,091.02
ดอกเบี้ยเงินรับฝากค้างจ่าย	343,571.26	338,495.11
ค่าธรรมเนียมการสอบบัญชีค้างจ่าย	70,000.00	70,000.00
ค่าตอบแทนผู้ตรวจสอบกิจการค้างจ่าย	3,500.00	3,500.00
เงินรอจ่ายคืน	11,312.46	7,110.13
เงินรอตรวจสอบ	13,500.00	0.00
ค่าบำรุงรักษาและพัฒนาระบบคอมพิวเตอร์ค้างจ่าย	15,000.00	0.00
ภาษีหัก ณ ที่จ่าย	5,527.20	0.00
รวม	1,904,887.94	1,739,196.26

11. ทุนสะสมตามข้อบังคับ ระเบียบ และอื่น ๆ ประกอบด้วย

	ปี 2567	ปี 2566
	บาท	บาท
ทุนเพื่อพัฒนาระบบคอมพิวเตอร์	3,689,123.20	3,886,260.00
ทุนสาธารณประโยชน์	42,959,695.47	41,802,195.47
ทุนรักษาระดับอัตราเงินปันผล	26,055,767.25	25,355,767.25
ทุนอื่น ๆ เพื่อเสริมสร้างความมั่นคงของสหกรณ์	11,312,000.00	8,912,000.00
รวม	84,016,585.92	79,956,222.72

12. การดำรงสินทรัพย์สภาพคล่องของสหกรณ์

สหกรณ์ดำรงสินทรัพย์สภาพคล่อง ณ วันสิ้นปี เป็นไปตามกฎกระทรวง ว่าด้วยการดำรงสินทรัพย์สภาพคล่อง พ.ศ. 2550 และตามประกาศกระทรวงเกษตรและสหกรณ์ เรื่อง การกำหนดอัตราการดำรงสินทรัพย์สภาพคล่องของสหกรณ์ ลงวันที่ 31 ตุลาคม พ.ศ. 2550 ซึ่งกำหนดให้สหกรณ์ดำรงสินทรัพย์สภาพคล่องไม่ต่ำกว่าร้อยละหนึ่งของยอดเงินฝากทั้งหมด โดย ณ วันที่ 31 มีนาคม 2567 สหกรณ์ดำรงสินทรัพย์สภาพคล่องไว้ในอัตราร้อยละ 26.82



การวิเคราะห์ทางการเงินโดยผู้สอบบัญชี

ฐานะการเงินและผลการดำเนินงานของสหกรณ์ออมทรัพย์สำนักงาน ก.พ. จำกัด สำหรับปีสิ้นสุดวันที่ 31 มีนาคม 2567
 สามารถวิเคราะห์ได้ดังนี้

1. ฐานะการเงิน

ฐานะการเงินเปรียบเทียบ

ณ วันที่ 31 มีนาคม 2567

รายการ	31 มีนาคม 2567		31 มีนาคม 2566		เพิ่มขึ้น (ลดลง)	
	บาท	ร้อยละ	บาท	ร้อยละ	บาท	ร้อยละ
สินทรัพย์						
เงินสดและเงินฝากธนาคาร	14,263,243.88	0.61	30,547,088.68	1.30	(16,283,844.80)	(53.31)
เงินฝากสหกรณ์อื่น	1,208,078,880.56	51.77	1,235,553,488.47	52.73	(27,474,607.91)	(2.22)
เงินลงทุน	623,200,000.00	26.71	559,200,000.00	23.87	64,000,000.00	11.44
เงินให้กู้ยืม - สมาชิก - สุทธิ	408,443,630.15	17.50	432,579,431.18	18.46	(24,135,801.03)	(5.58)
เงินให้กู้ยืม - สหกรณ์อื่น	72,000,000.00	3.09	79,480,000.00	3.39	(7,480,000.00)	(9.41)
สินทรัพย์รายการอื่น ๆ	7,443,933.12	0.32	5,807,420.79	0.25	1,636,512.33	28.18
รวมสินทรัพย์	2,333,429,687.71	100.00	2,343,167,429.12	100.00	(9,737,741.41)	(0.42)
หนี้สินและทุนของสหกรณ์						
หนี้สิน						
เงินรับฝาก	1,529,003,099.82	65.53	1,576,425,378.31	67.28	(47,422,278.49)	(3.01)
หนี้สินรายการอื่น ๆ	1,904,887.94	0.08	1,739,196.26	0.07	165,691.68	9.53
รวมหนี้สิน	1,530,907,987.76	65.61	1,578,164,574.57	67.35	(47,256,586.81)	(2.99)

148/64 ซอยบางขุนนนท์ 20 ถนนบางขุนนนท์ แขวงบางขุนนนท์ เขตบางกอกน้อย กรุงเทพมหานคร 10700
 148/64 SOI BANGKHUNNON 20, BANGKHUNNON ROAD, BANGKHUNNON, BANGKOKNOI, BANGKOK 10700

TEL. 0-2866-0278, 098-069-2399 FAX. 0-2866-0277

E-mail : montreeaudit2525@hotmail.com

รายการ	31 มีนาคม 2567		31 มีนาคม 2566		เพิ่มขึ้น (ลดลง)	
	บาท	ร้อยละ	บาท	ร้อยละ	บาท	ร้อยละ
ทุนของสหกรณ์						
ทุนเรือนหุ้น	564,706,070.00	24.20	540,013,160.00	23.05	24,692,910.00	4.57
ทุนสำรอง	106,619,045.63	4.57	99,854,409.62	4.26	6,764,636.01	6.77
ทุนสะสมตามข้อบังคับ ระเบียบ และอื่น ๆ	84,016,585.92	3.60	79,956,222.72	3.41	4,060,363.20	5.08
กำไรสุทธิประจำปี	47,179,998.40	2.02	45,179,062.21	1.93	2,000,936.19	4.43
รวมทุนของสหกรณ์	802,521,699.95	34.39	765,002,854.55	32.65	37,518,845.40	4.90
รวมหนี้สินและทุนของสหกรณ์	2,333,429,687.71	100.00	2,343,167,429.12	100.00	(9,737,741.41)	(0.42)

2. ผลการดำเนินงาน

ผลการดำเนินงานเปรียบเทียบ
สำหรับปีสิ้นสุดวันที่ 31 มีนาคม 2567

รายการ	31 มีนาคม 2567		31 มีนาคม 2566		เพิ่มขึ้น (ลดลง)	
	บาท	ร้อยละ	บาท	ร้อยละ	บาท	ร้อยละ
รายได้						
ดอกเบี้ยรับเงินให้กู้ - สมาชิก	18,445,584.88	23.84	19,908,275.00	26.33	(1,462,690.12)	(7.35)
ดอกเบี้ยรับลูกหนี้ตามคำพิพากษา	0.00	0.00	38,423.00	0.05	(38,423.00)	(100.00)
ดอกเบี้ยรับเงินให้กู้ - สหกรณ์อื่น	2,293,061.38	2.96	3,049,926.56	4.03	(756,865.18)	(24.82)
ดอกเบี้ยรับเงินฝาก - สหกรณ์อื่น	34,906,710.99	45.09	33,765,420.57	44.66	1,141,290.42	3.38
ดอกเบี้ยรับเงินฝาก - ธนาคาร	121,420.09	0.16	51,359.67	0.07	70,060.42	136.41
ผลตอบแทนจากเงินลงทุน	21,641,546.61	27.96	18,795,599.32	24.86	2,845,947.29	15.14
รายได้อื่น	2,715.00	0.00	1,415.00	0.00	1,300.00	91.87
รวมรายได้	77,411,038.95	100.00	75,610,419.12	100.00	1,800,619.83	2.38

รายการ	31 มีนาคม 2567		31 มีนาคม 2566		เพิ่มขึ้น (ลดลง)	
	บาท	ร้อยละ	บาท	ร้อยละ	บาท	ร้อยละ
ค่าใช้จ่าย						
ค่าใช้จ่ายดอกเบี้ยและเงินลงทุน หนี้สงสัยจะสูญและหนี้สูญ (เกินความต้องการ)	28,424,936.37	36.72	28,577,666.71	37.80	(152,730.34)	(0.53)
ค่าใช้จ่ายเกี่ยวกับเจ้าหน้าที่	(20,240.00)	(0.03)	(65,434.00)	0.58	45,194.00	69.07
ค่าใช้จ่ายเกี่ยวกับที่ดิน อาคาร และอุปกรณ์	198,600.00	0.26	202,900.00	0.27	(4,300.00)	(2.12)
ค่าใช้จ่ายในการดำเนินงานอื่น	62,147.18	0.08	96,845.20	0.13	(34,698.02)	(35.83)
	1,565,597.00	2.02	1,619,379.00	2.14	(53,782.00)	(3.32)
รวมค่าใช้จ่าย	30,231,040.55	39.05	30,431,356.91	40.25	(200,316.36)	(0.66)
กำไรสุทธิ	47,179,998.40	60.95	45,179,062.21	59.75	2,000,936.19	4.43

3. อัตราส่วนทางการเงิน (Financial Ratio) ที่สำคัญ

3.1 ฐานะการเงินของสหกรณ์

ณ วันที่ 31 มีนาคม 2567 สหกรณ์มีอัตราส่วนหนี้สินทั้งสิ้นต่อทุน (Debt to Equity Ratio : D/E) เท่ากับ 1.91 เท่า ลดลงเมื่อเปรียบเทียบกับ ณ วันที่ 31 มีนาคม 2566 ซึ่งเท่ากับ 2.06 เท่า แสดงว่าโครงสร้างเงินทุน (Capital Structure) ของสหกรณ์ส่วนใหญ่ใช้จากหนี้สิน (หนี้สินส่วนใหญ่เป็นเงินรับฝากจากสมาชิกร้อยละ 65.53 ของหนี้สินและทุนของสหกรณ์) โดยมีแนวโน้มที่จะใช้เงินทุนจากทุนของสหกรณ์มากขึ้น

3.2 ความสามารถในการทำกำไรหรือประสิทธิภาพในการดำเนินงานของสหกรณ์

- **อัตราผลตอบแทนต่อสินทรัพย์ (Return on Assets : ROA)** สำหรับปีสิ้นสุดวันที่ 31 มีนาคม 2567 เท่ากับร้อยละ 2.02 เพิ่มขึ้นเมื่อเปรียบเทียบกับปี 2566 ซึ่งเท่ากับร้อยละ 1.94 แสดงว่าประสิทธิภาพในการบริหารสินทรัพย์เพื่อให้เกิดกำไรเพิ่มขึ้นจากปีที่แล้ว
- **อัตราผลตอบแทนต่อส่วนของผู้ถือหุ้น (Return on Equity : ROE)** สำหรับปีสิ้นสุดวันที่ 31 มีนาคม 2567 เท่ากับร้อยละ 6.02 ลดลงเมื่อเปรียบเทียบกับปี 2566 ซึ่งเท่ากับร้อยละ 6.04 แสดงว่าประสิทธิภาพในการบริหารทุนเพื่อให้เกิดกำไรลดลงจากปีที่แล้ว



- อัตราค่าใช้จ่ายในการดำเนินงานต่อกำไรก่อนหักค่าใช้จ่ายในการดำเนินงาน (Operating Expense Ratio : OER) สำหรับปีสิ้นสุดวันที่ 31 มีนาคม 2567 เท่ากับร้อยละ 3.73 ลดลงเมื่อเปรียบเทียบกับปี 2566 ซึ่งเท่ากับร้อยละ 4.07 แสดงว่าสหกรณ์สามารถบริหารงานทำให้มีอัตราค่าใช้จ่ายในการดำเนินงานต่อกำไรก่อนหักค่าใช้จ่ายในการดำเนินงาน ลดลงจากปีที่แล้ว
- อัตรากำไรสุทธิต่อหุ้น (Earnings per Share : EPS) สำหรับปีสิ้นสุดวันที่ 31 มีนาคม 2567 เท่ากับ 0.85 บาท เท่ากับปี 2566 แสดงว่าประสิทธิภาพในการบริหารทุนเพื่อก่อให้เกิดกำไรเท่ากับปีที่แล้ว

กล่าวโดยสรุป ความสามารถในการทำกำไรหรือประสิทธิภาพในการดำเนินงานของสหกรณ์ใกล้เคียงกับปีที่แล้ว

จึงเรียนมาเพื่อโปรดทราบ



(นายมนตรี ช่วยชู)

ผู้สอบบัญชีสหกรณ์

บริษัท มนตรีสอบบัญชีและกฎหมาย จำกัด

148/64 ซอยบางขุนนนท์ 20 ถนนบางขุนนนท์ แขวงบางขุนนนท์

เขตบางกอกน้อย กรุงเทพมหานคร

วันที่ 23 เมษายน 2567

วาระที่ 9

พิจารณาจัดสรรกำไรสุทธิประจำปี 2566/2567

	ปี 2566/2567		ปี 2565/2566	
	ปันผล 5.55/เฉลี่ยคืน 19.00		ปันผล 5.50/เฉลี่ยคืน 18.50	
กำไรสุทธิ	47,179,998.40	100.00	45,179,062.21	100.00
จัดสรรตามข้อบังคับ ข้อ27				
1.เงินทุนสำรองไม่น้อยกว่า 10 % ของกำไรสุทธิ	6,879,930.40	14.58	6,567,499.21	14.54
2.เงินค่าบำรุงสันนิบาต 1 % ของกำไรสุทธิแต่ไม่เกิน 30,000.- บาท ตามอัตราที่กำหนดในกฎกระทรวง	30,000.00	0.06	30,000.00	0.07
กำไรสุทธิที่เหลือจากการจัดสรรตามข้อ 1 และข้อ 2	40,270,068.00		38,581,563.00	
จัดสรรตามที่ประชุมใหญ่ภายใต้ข้อบังคับ ข้อ27				
3.เงินปันผลตามหุ้นที่ชำระแล้ว กฎกระทรวงกำหนดไว้ไม่เกิน 10 % ต่อปี	30,345,650.00	64.32	28,741,532.00	63.62
4.เงินเฉลี่ยคืนตามอัตราส่วนจำนวนรวมของดอกเบี้ยเงินกู้ที่สมาชิกมีต่อสหกรณ์ในระหว่างปี	3,465,218.00	7.34	3,676,531.00	8.14
5.ทุนสาธารณประโยชน์ ตามข้อบังคับไม่เกิน 15% ของกำไรสุทธิ	3,000,000.00	6.36	3,000,000.00	6.64
6. ทุนอื่นๆ เพื่อเสริมสร้างความมั่นคง	2,700,000.00	5.72	2,400,000.00	5.31
7.เงินโบนัสแก่กรรมการและเจ้าหน้าที่ ตามข้อบังคับไม่เกิน 10% ของกำไรสุทธิ (จัดสรรให้เป็นเงินโบนัสของเหรียญกึ่งทีมฝ่ายจัดการและฝ่ายเลขานุการ)	59,200.00	0.13	63,500.00	0.14
- เหรียญกึ่ง เป็นเงิน 20,000.-บาท				
- ทีมฝ่ายจัดการ และฝ่ายเลขานุการ เป็นเงิน 39,200.- บาท				
8.ทุนรักษาระดับอัตราเงินปันผล (ไม่เกิน 2%ของมูลค่าหุ้นที่มีอยู่ณ.วันสิ้นปี)	700,000.00	1.49	700,000.00	1.55

หมายเหตุ การจัดสรรข้างต้นสรุปได้ดังนี้

ก. สำหรับสมาชิก	99.81%	99.79%
- สมาชิกได้รับโดยตรง	71.66	71.75
- กลับมาเป็นผลประโยชน์ต่อสมาชิกในภายหลัง	28.15	28.04
ข. รางวัลการดำเนินงาน	0.13%	0.14%
ค. บำรุงสันนิบาตสหกรณ์	0.06%	0.07%
	100.00%	100.00%

*** 2 % ของค่าหุ้น ณ วันสิ้นปี เท่ากับ (564,706,070*2/100) = 11,294,121.40

การจัดสรรกำไรสุทธิประจำปี 2566/2567 ตามที่เสนอจะมีผลดังนี้

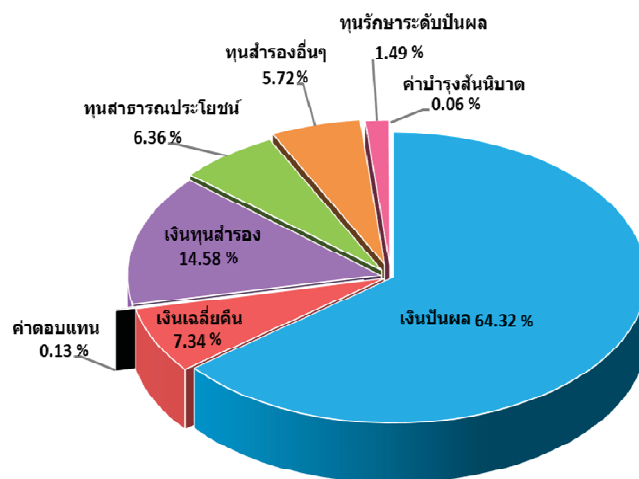

ลำดับ	รายการจัดสรรกำไรสุทธิ	จำนวนเงิน (บาท)	ร้อยละ
กำไรสุทธิปี 2566/2567		47,179,998.40	100.00
1	สมาชิกได้รับโดยตรง	33,810,868.00	71.66
	1.1 เงินปันผล อัตรา 5.55 %	30,345,650.00	64.32
	1.2 เงินเฉลี่ยคืน อัตรา 19.00%	3,465,218.00	7.34
2	เป็นผลประโยชน์แก่สมาชิกภายหลัง	13,279,930.40	28.15
	2.1 เงินทุนสำรอง	6,879,930.40	14.58
	2.2 ทุนสาธารณประโยชน์	3,000,000.00	6.36
	2.3 ทุนอื่นๆ เพื่อเสริมสร้างความมั่นคง	2,700,000.00	5.72
	2.4 ทุนรักษาระดับเงินปันผล	700,000.00	1.49
3	เป็นรางวัลกรรมการและเจ้าหน้าที่	59,200.00	0.13
4	ค่าบำรุงสันนิบาตสหกรณ์	30,000.00	0.06

วาระที่ 10

พิจารณาประมาณการรายได้ - รายจ่าย

ประจำปี 2567/2568 (1 เมษายน 2567 - 31 มีนาคม 2568)

	ปี 2566/2567		ประมาณการ
	ประมาณการ	รับ - จ่ายจริง	ปี 2567/2568
1. ประมาณการรายได้			
1.1 ดอกเบี้ยรับเงินให้กู้แก่สมาชิก	19,000,000.00	18,411,824.88	18,000,000.00
1.2 ดอกเบี้ยรับเงินฝาก สอ. อื่น	26,300,000.00	26,200,190.39	22,500,000.00
1.3 ดอกเบี้ยรับเงินให้กู้แก่ สอ. อื่น	2,200,000.00	2,293,061.38	2,100,000.00
1.4 ดอกเบี้ยรับจากพันธบัตร	450,000.00	451,232.87	450,000.00
1.5 ดอกเบี้ยรับเงินฝากธนาคาร	20,000.00	121,420.09	30,000.00
1.6 ดอกเบี้ยรับหุ้นกู้	17,000,000.00	19,714,605.41	18,000,000.00
1.7 ดอกเบี้ยรับเงินฝากประจำ ซสอ.	5,000,000.00	8,706,520.60	9,000,000.00
1.8 ค่าธรรมเนียมแรกเข้าและรายได้อื่น	800,000.00	1,532,423.33	1,500,000.00
รวม	70,770,000.00	77,431,278.95	71,580,000.00
2. ประมาณการรายจ่าย			
2.1 ดอกเบี้ยจ่ายเงินรับฝาก	31,000,000.00	28,424,936.37	31,000,000.00
2.2 ค่าใช้จ่ายในการดำเนินการ (ดังรายละเอียดที่แนบ)	2,346,000.00	1,826,344.18	2,391,000.00
รวม	33,346,000.00	30,251,280.55	33,391,000.00
3. ประมาณการรายได้สูงกว่ารายจ่าย	37,424,000.00	47,179,998.40	38,189,000.00

ประมาณการค่าใช้จ่ายในการดำเนินการ
ปี 2567/2568 (1 เมษายน 2567 - 31 มีนาคม 2568)

รายการ	งบประมาณปี 2565/2566		ขอตั้ง งบประมาณ ปี 2567/2568	คำชี้แจงประกอบ
	ขอตั้ง	จ่ายจริง		
ค่าตอบแทน				
- ค่าเบี้ยประชุม กรรมการดำเนินการ และกรรมการเงินกู้	250,000.00	237,100.00	265,000.00	- ค่าเบี้ยประชุมกรรมการดำเนินการ 15 คน และค่าเบี้ยประชุมกรรมการเงินกู้ 5 คน
- ค่าตอบแทนเจ้าหน้าที่	290,000.00	198,600.00	290,000.00	- ค่าตอบแทนเจ้าหน้าที่ฝ่ายจัดการ และฝ่ายเลขานุการ
- ค่าจ้างพิมพ์งาน	5,000.00	-	5,000.00	- ค่าจ้างพิมพ์เอกสารประกอบการประชุม
- ค่าเบี้ยเลี้ยงเจ้าหน้าที่	5,000.00	-	5,000.00	- ค่าเบี้ยเลี้ยงเจ้าหน้าที่สหกรณ์ไปปฏิบัติงาน นอกสถานที่
- ค่าอาหารทำการนอกเวลา	6,000.00	-	6,000.00	- ค่าอาหารทำการนอกเวลา กรณีมีการตรวจเช็คระบบงาน โดยเฉพาะ การใช้ IT และอื่น ๆ
- ค่าธรรมเนียมการสอบบัญชี	70,000.00	70,000.00	75,000.00	- ค่าตรวจสอบบัญชีประจำปี
- ค่าตอบแทนผู้ตรวจสอบ กิจการ	42,000.00	42,000.00	42,000.00	- ค่าตอบแทนผู้ตรวจสอบกิจการ

ประมาณการค่าใช้จ่ายในการดำเนินการ
ปี 2567/2568 (1 เมษายน 2567 - 31 มีนาคม 2568)

รายการ	งบประมาณปี 2566/2567		ขอตั้ง งบประมาณ ปี 2567/2568	คำชี้แจงประกอบ
	ขอตั้ง	จ่ายจริง		
- ค่าตอบแทนที่ปรึกษา และผู้ให้การช่วยเหลือ สหกรณ์	20,000.00	-	20,000.00	- ค่าตอบแทนที่ปรึกษา และผู้ให้การ ช่วยเหลือแก่สหกรณ์เป็นพิเศษ
รวมค่าตอบแทน	688,000.00	547,700.00	708,000.00	
ค่าใช้จ่าย				
- ค่าใช้จ่ายในการอบรม/ สัมมนา	30,000.00	-	30,000.00	- ค่าลงทะเบียนในการเข้าร่วมประชุม/ สัมมนา และอบรมสัมมนาเจ้าหน้าที่ สอ. สกพ. และสมาชิก
- ค่าใช้จ่ายในการประชุมใหญ่ และเลือกตั้งคณะกรรมการ	1,280,000.00	1,158,100.00	1,280,000.00	- ค่าอาหาร ค่าเครื่องดื่มและอาหารว่าง สำหรับสมาชิก สอ.สกพ. ค่านั่งเรือรายงานกิจการ ค่าตอบแทน คณะกรรมการ และเจ้าหน้าที่ในการเลือกตั้ง คณะกรรมการ
- ค่าเครื่องดื่มและอาหาร	70,000.00	34,765.00	70,000.00	- ค่าเครื่องดื่มและอาหารในการประชุม และรับรองต่าง ๆ
- ค่าเสื่อมราคาทรัพย์สินและ สิทธิการใช้ซอฟต์แวร์ตัดจ่าย	50,000.00	16,739.98	75,000.00	- ค่าเสื่อมราคาครุภัณฑ์ประจำปี - สิทธิการใช้ซอฟต์แวร์ตัดจ่าย
- ค่าใช้จ่ายในการดำเนินคดี	60,000.00		60,000.00	- ค่าใช้จ่ายในการดำเนินคดีกรณีลูกหนี้ ผิดนัดชำระหนี้

ประมาณการค่าใช้จ่ายในการดำเนินการ
ปี 2567/2568 (1 เมษายน 2567 - 31 มีนาคม 2568)

รายการ	งบประมาณปี 2566/2567		ขอตั้ง งบประมาณ ปี 2567/2568	คำชี้แจงประกอบ
	ขอตั้ง	จ่ายจริง		
- ค่าพาหนะ	50,000.00	18,500.00	50,000.00	- สำหรับกรรมการและเจ้าหน้าที่ไปปฏิบัติงาน
- ค่าบำรุงรักษาและพัฒนา ระบบคอมพิวเตอร์ และครุภัณฑ์	70,000.00	45,407.20	70,000.00	- ค่าซ่อมแซมครุภัณฑ์ ค่าบำรุงรักษาและ ประกันระบบคอมพิวเตอร์ของสอ. สกพ.
- ค่าใช้จ่ายเบ็ดเตล็ด	28,000.00	5,132.00	28,000.00	- ค่าใช้จ่ายเบ็ดเตล็ดที่ไม่อยู่ในรายการ ข้างต้น เช่น ค่าธรรมเนียมธนาคาร ค่าไปรษณีย์ ค่าโทรศัพท์ ฯลฯ
รวมค่าใช้จ่าย	1,638,000.00	1,278,644.18	1,663,000.00	
ค่าวัสดุ				
- ค่าเครื่องเขียนแบบพิมพ์ และวัสดุสำนักงาน	20,000.00	-	20,000.00	- ค่าเครื่องเขียน แบบพิมพ์และวัสดุต่าง ๆ
รวมค่าใช้จ่าย	20,000.00	-	20,000.00	
รวมค่าตอบแทน ใช้สอยและวัสดุ	2,346,000.00	1,826,344.18	2,391,000.00	

หมายเหตุ ถ้าค่าใช้จ่ายในการดำเนินการรายการใดไม่พอจ่ายให้นำค่าใช้จ่ายรายการอื่นที่มีเงินเหลือจ่ายถัวจ่ายได้

วาระที่ 11

พิจารณากำหนดวงเงินซึ่งสหกรณ์อาจกู้ยืม หรือค้ำประกัน ประจำปี 2567/2568

ตามข้อบังคับสหกรณ์ข้อ 51 (6) กำหนดไว้ว่า ที่ประชุมใหญ่อาจกำหนดวงเงินกู้ยืมสำหรับปีหนึ่ง ๆ ไว้ตามที่จำเป็นและสมควรแก่การดำเนินงาน วงเงินซึ่งกำหนดดังว่านี้ต้องได้รับความเห็นชอบจากนายทะเบียน

ที่ประชุมใหญ่สามัญประจำปี 2566 กำหนดวงเงินกู้ยืมและการค้ำประกันประจำปี 2567 ไว้ไม่เกิน 100,000,000.- บาท และนายทะเบียนสหกรณ์ได้ให้ความเห็นชอบให้ถือใช้วงเงิน 100,000,000.- บาท

ณ วันที่ 31 มีนาคม 2567 สหกรณ์มีสินทรัพย์รวม 2,333,429,687.71 บาท และมีเงินรับฝากรวม 1,529,003,099.82 บาท การบริหารสภาพคล่องจึงมีความจำเป็นอย่างมาก ดังนั้น เพื่อให้การดำเนินงานของสหกรณ์เป็นไปด้วยความคล่องตัวและสามารถให้บริการแก่สมาชิกได้อย่างมีประสิทธิภาพ จึงขอที่ประชุมเพื่อพิจารณากำหนดวงเงินกู้ยืมหรือการค้ำประกันประจำปี 2567/2568 ในวงเงิน 100,000,000.- บาท

จึงเสนอที่ประชุมเพื่อโปรดพิจารณา

ที่ประชุมมีมติ

.....
.....
.....

วาระที่ 12

พิจารณาการนำเงินไปฝากหรือลงทุนอย่างอื่น ตามประกาศคณะกรรมการพัฒนาการสหกรณ์แห่งชาติกำหนด

ตามที่คณะกรรมการพัฒนาการสหกรณ์แห่งชาติได้อาศัยอำนาจตามความในมาตรา 10 (7) และมาตรา 62 (7) แห่งพระราชบัญญัติสหกรณ์ พ.ศ. 2542 และที่แก้ไขเพิ่มเติม และมติคณะกรรมการพัฒนาการสหกรณ์แห่งชาติ ออกประกาศ ณ วันที่ 17 พฤศจิกายน 2563 เรื่อง ข้อกำหนดการฝากหรือการลงทุนอย่างอื่นของสหกรณ์ พ.ศ. 2558 กำหนดในส่วนที่เกี่ยวข้อง ดังนี้

ข้อ 3 เงินของสหกรณ์อาจฝากหรือลงทุนได้ ดังต่อไปนี้

- (1) บัตรเงินฝากที่ธนาคารเป็นผู้ออก
- (2) ตัวแลกเงินที่ธนาคารเป็นผู้รับรอง สลากหลังหรือรับอาวัล หรือตัวสัญญาใช้เงินที่ธนาคารเป็นผู้สลักหลังหรือรับอาวัล โดยไม่มีข้อจำกัดความรับผิด
- (3) ตราสารแสดงสิทธิในหนี้ที่ธนาคารซึ่งไม่ใช่รัฐวิสาหกิจเป็นผู้ออก
- (4) บัตรเงินฝาก หรือใบรับฝากเงินที่ออกโดยบริษัทเงินทุน หรือบริษัทเครดิตฟองซิเอร์ ซึ่งสถาบันการเงินคุ้มครองเงินฝากประกันการชำระคืนต้นเงินและดอกเบี้ย
- (5) ตราสารแสดงสิทธิในหนี้ที่นิติบุคคลเฉพาะกิจเป็นผู้ออกแบบภายใต้โครงการแปลงสินทรัพย์เป็นหลักทรัพย์ ที่ได้รับอนุญาตตามพระราชกำหนดนิติบุคคลเฉพาะกิจ เพื่อการแปลงสินทรัพย์เป็นหลักทรัพย์ พ.ศ. 2540 และตราสารแสดงสิทธิในหนี้ที่นั้นได้รับการจัดอันดับความน่าเชื่อถือตั้งแต่ระดับ A- ขึ้นไป จากบริษัทจัดอันดับความน่าเชื่อถือที่ได้รับความเห็นชอบจากคณะกรรมการกำกับหลักทรัพย์และตลาดหลักทรัพย์
- (6) หุ้นกู้ที่ได้รับการจัดอันดับความน่าเชื่อถือตั้งแต่ระดับ A- ขึ้นไป จากบริษัทจัดอันดับความน่าเชื่อถือที่ได้รับความเห็นชอบจากคณะกรรมการกำกับหลักทรัพย์และตลาดหลักทรัพย์
- (7) หน่วยลงทุนของกองทุนรวมที่รัฐวิสาหกิจจัดตั้งขึ้นโดยความเห็นชอบของคณะรัฐมนตรี และอยู่ในการกำกับดูแลของคณะกรรมการกำกับหลักทรัพย์และตลาดหลักทรัพย์
- (8) หน่วยลงทุนของกองทุนรวมที่มีวัตถุประสงค์ในการลงทุนตามมาตรา 62 แห่งพระราชบัญญัติสหกรณ์ พ.ศ. 2542

ข้อ 4 การนำเงินไปฝากหรือลงทุนตามข้อ 3 (7) รวมกันต้องไม่เกินทุนสำรองของสหกรณ์ และต้องผ่านการอนุมัติจากที่ประชุมใหญ่ของสหกรณ์ก่อนจึงจะดำเนินการได้

ข้อ 5 การฝากหรือการลงทุนของสหกรณ์ที่ได้ดำเนินการตามประกาศคณะกรรมการพัฒนาการสหกรณ์แห่งชาติ เรื่อง ข้อกำหนดการฝากหรือลงทุนอย่างอื่นของสหกรณ์ พ.ศ. 2558 อยู่ก่อนวันที่ประกาศฉบับนี้ใช้บังคับ ให้ถือว่าเป็นการฝากหรือลงทุนตามประกาศฉบับนี้ต่อไป

โดยที่การเรียกประชุมในแต่ละครั้งจะต้องใช้เวลาดำเนินการพอสมควร ดังนั้น เพื่อความคล่องตัวในทางปฏิบัติและเป็นการถูกต้องตามประกาศดังกล่าว จึงขอให้ที่ประชุมใหญ่สามัญประจำปี 2567 อนุมัติให้คณะกรรมการดำเนินการของสหกรณ์ออมทรัพย์ สำนักงาน ก.พ. จำกัด มีอำนาจที่จะนำเงินไปลงทุนตามข้อ 3 (7) ของประกาศคณะกรรมการพัฒนาการสหกรณ์แห่งชาติได้ ในวงเงิน 100,000,000.- บาท

จึงเสนอที่ประชุมเพื่อโปรดพิจารณา

ที่ประชุมมีมติ

.....
.....
.....

วาระที่ 13

พิจารณาการเสนอชื่อผู้สอบบัญชีภาคเอกชน เพื่อแต่งตั้งเป็น ผู้สอบบัญชีสหกรณ์และกำหนดค่าธรรมเนียมการสอบบัญชี

1. ที่มา

1.1 ประกาศนายทะเบียน เรื่อง หลักเกณฑ์การพิจารณาและวิธีการเสนอชื่อผู้สอบบัญชีภาคเอกชนเพื่อแต่งตั้งเป็นผู้สอบบัญชีสหกรณ์ พ.ศ. 2560 ได้ระบุหลักเกณฑ์ผู้สอบบัญชีภาคเอกชนที่มีชื่ออยู่ในทะเบียนจะมีหนังสือเสนอบริการสอบบัญชีไปยังสหกรณ์ได้ต้องมีคุณสมบัติตามที่กำหนด

1.2 ประกาศนายทะเบียน เรื่อง หลักเกณฑ์การพิจารณาสหกรณ์ที่จะแต่งตั้งผู้สอบบัญชีภาคเอกชนเป็นผู้สอบบัญชีสหกรณ์ ได้กำหนดไว้ประการหนึ่งว่า สหกรณ์ที่มีทุนของสหกรณ์ตั้งแต่ 40 ล้านบาทขึ้นไป ดำเนินการจัดจ้างผู้สอบบัญชีภาคเอกชนเป็นผู้สอบบัญชีสหกรณ์ตามหลักเกณฑ์ที่กรมตรวจบัญชีสหกรณ์กำหนด

1.3 คณะกรรมการดำเนินการ สอ.สกพ. ในการประชุมครั้งที่ 1/2567 เมื่อวันที่ 23 มกราคม 2567 ได้มีมติแต่งตั้งคณะกรรมการเพื่อคัดเลือกผู้สอบบัญชีประจำปี 2567/2568 โดยมีนางอรรพรรณ คงธนขันติธร เป็นประธาน ซึ่งคณะกรรมการดำเนินการได้มีการประชุมเมื่อวันที่ 26 มีนาคม 2567 มีมติคัดเลือกผู้สอบบัญชีของ สอ.สกพ. ประจำปี 2567/2568 เพื่อเสนอที่ประชุมใหญ่พิจารณา จำนวน 2 ราย ดังนี้

- นายมนตรี ช่วยชู
- นางวรรณ แซ่มเมืองปัก

2. วิธีดำเนินการ

1. เสนอให้ที่ประชุมใหญ่คัดเลือกผู้สอบบัญชี สอ.สกพ. โดยพิจารณาจากข้อเสนอบริการสอบบัญชีของผู้สอบบัญชีทั้ง 2 รายดังกล่าว ทั้งนี้ ให้พิจารณาอนุมัติให้ผู้สอบบัญชีรายที่เหลือเป็นผู้สอบบัญชีสำรอง เมื่อกรณีเกิดเหตุที่ไม่อาจคาดเดาได้ในอนาคตที่ผู้สอบบัญชีที่ได้รับเลือกไม่สามารถปฏิบัติหน้าที่ได้จะได้เสนอแต่งตั้งให้ผู้สอบบัญชีสำรองเป็นผู้สอบบัญชีแทนต่อไป

2. กำหนดค่าธรรมเนียมการสอบบัญชี ประจำปี 2567/2568 เป็นเงิน 75,000 บาท/ปี

จึงเสนอที่ประชุมเพื่อโปรดพิจารณา

ที่ประชุมมีมติ

.....
.....
.....

ข้อมูลประกอบการคัดเลือกผู้สอบบัญชีของ สอ.สภพ. ประจำปี 2567/2568

คุณสมบัติ และ เงื่อนไข	นายมนตรี ช่วยชู	นางวรรกร แซ่มเมืองปัก
1. ผู้สอบบัญชี	นายมนตรี ช่วยชู ผู้สอบบัญชีหลัก) ผู้สอบบัญชีรับอนุญาต เลขที่ 3214 หรือนายชูศักดิ์ ช่วยชู (ผู้สอบบัญชีสำรอง) ผู้สอบบัญชีรับอนุญาต เลขที่ 8369	นางวรรกร แซ่มเมืองปัก (ผู้สอบบัญชีหลัก) ผู้สอบบัญชีรับอนุญาต เลขที่ 3579 หรือนางสุชาดา รอดจันทร์แสง (ผู้สอบบัญชีสำรอง) ผู้สอบบัญชีรับอนุญาต เลขที่ 6271
2. ที่ตั้งสำนักงาน	240/95-96 ซอยจรัญสนิทวงศ์ 28/7 ถนนจรัญสนิทวงศ์ แขวงบ้านช่างหล่อ เขตบางกอกน้อย กรุงเทพฯ 10700	54/84 ซอยบรมราชชนนี 101 ถนนบรมราช ชนนี แขวงศาลาธรรมสพน์ เขตทวีวัฒนา กรุงเทพฯ 10170
3. ขอบเขตการ ตรวจสอบ	<ul style="list-style-type: none"> - ตรวจสอบโดยสอดคล้องกับมาตรฐานการสอบบัญชีและระเบียบกรมตรวจบัญชีสหกรณ์ - ระบุและประเมินความเสี่ยงจากการแสดงข้อมูลที่ขัดต่อข้อเท็จจริงอันเป็นสาระสำคัญในงบการเงิน - ประเมินประสิทธิภาพการควบคุมภายในของสหกรณ์ - ประเมินความเหมาะสมของนโยบายการบัญชีของสหกรณ์ - สรุปเกี่ยวกับความเหมาะสมของการใช้เกณฑ์การบัญชีสำหรับการดำเนินงานต่อเนื่องของคณะกรรมการดำเนินการ - ประเมินการนำเสนอโครงสร้างและเนื้อหาของงบการเงินโดยรวม 	<ul style="list-style-type: none"> - ตรวจสอบโดยสอดคล้องกับมาตรฐานการสอบบัญชีและระเบียบกรมตรวจบัญชีสหกรณ์ - ระบุและประเมินความเสี่ยงจากการแสดงข้อมูลที่ขัดต่อข้อเท็จจริงอันเป็นสาระสำคัญในงบการเงิน - ประเมินประสิทธิภาพการควบคุมภายในของสหกรณ์ - ประเมินความเหมาะสมของนโยบายการบัญชีของสหกรณ์ - สรุปเกี่ยวกับความเหมาะสมของการใช้เกณฑ์การบัญชีสำหรับการดำเนินงานต่อเนื่องของคณะกรรมการดำเนินการ - ประเมินการนำเสนอโครงสร้างและเนื้อหาของงบการเงินโดยรวม
4. ระยะเวลา ตรวจสอบ	<ul style="list-style-type: none"> - ตรวจสอบด้วยตนเองพร้อมผู้ช่วย อย่างน้อยปีละ 1 ครั้ง และมอบหมายให้ผู้ช่วยสอบบัญชีปีละ 3 ครั้ง ครั้งละไม่น้อยกว่า 2 - 3 วันทำการ - จำนวนผู้ช่วยผู้สอบบัญชีไม่น้อยกว่า 3 - 6 คน - เข้าร่วมการประชุมคณะกรรมการด้วยตนเองในคราวที่มีวาระพิจารณารับรองงบการเงินสหกรณ์ 	<ul style="list-style-type: none"> - ตรวจสอบด้วยตนเองพร้อมผู้ช่วย อย่างน้อยปีละ 1 ครั้ง และมอบหมายให้ผู้ช่วยสอบบัญชีปีละ 3 ครั้ง ครั้งละไม่น้อยกว่า 2 - 3 วันทำการ - จำนวนผู้ช่วยผู้สอบบัญชีไม่น้อยกว่า 3 - 5 คน - เข้าร่วมการประชุมคณะกรรมการด้วยตนเองในคราวที่มีวาระพิจารณารับรองงบการเงินสหกรณ์

คุณสมบัติ และ เงื่อนไข	นายมนตรี ช่วยชู	นางวรรกร แซ่มเมืองปัก
5. การรายงานผลการ การสอบบัญชี	<ul style="list-style-type: none"> - รายงานผลการตรวจสอบบัญชีทุกไตรมาส จำนวน 3 ครั้ง - รายงานการสอบบัญชีประจำปี ตามระเบียบกรมตรวจบัญชีสหกรณ์ - ให้คำแนะนำในการบริหารการเงินการบัญชี โดยไม่ถือเป็นค่าบริการพิเศษ - ยินดีเข้าร่วมประชุมใหญ่หรือประชุมคณะกรรมการดำเนินการทุกครั้งที่สหกรณ์ร้องขอ 	<ul style="list-style-type: none"> - รายงานผลการตรวจสอบบัญชีทุกไตรมาส (3 เดือน/ครั้ง) ให้สหกรณ์ทราบ - รายงานการสอบบัญชีประจำปี ตามระเบียบกรมตรวจบัญชีสหกรณ์ - ให้คำแนะนำในการบริหารการเงินการบัญชี โดยไม่ถือเป็นค่าบริการพิเศษ - ยินดีเข้าร่วมประชุมใหญ่หรือประชุมคณะกรรมการดำเนินการทุกครั้งที่สหกรณ์ร้องขอ
6. อัตราค่าธรรมเนียม สอบบัญชี	75,000 บาท (เจ็ดหมื่นห้าพันบาทถ้วน) โดยเก็บครั้งเดียว เมื่อประชุมใหญ่เรียบร้อยแล้ว	100,000 บาท (หนึ่งแสนบาทถ้วน) โดยเก็บครั้งเดียวเมื่อประชุมใหญ่เรียบร้อยแล้ว
7. ประสบการณ์การ ตรวจสอบ	<ul style="list-style-type: none"> - สอ.สกพ. ปี 2554 – 2556, 2559, 2561 – 2563, 2567 - สอ.กรมทหารราบที่ 3 จำกัด - สอ.กรมการขนส่งทางบก จำกัด - สอ.สภาพัฒน์ฯ จำกัด - สอ.ครุระนอง/ครุमुกดอาหาร/ครุอุบลราชธานี จำกัด - สอ.ตำรวจกองปราบปราม จำกัด - สอ.โรงพยาบาลนครพนม/มหาสารคาม จำกัด - ชุมนุมสหกรณ์ออมทรัพย์แห่งประเทศไทย จำกัด - สอ.ตำรวจแห่งชาติ จำกัด - สอ.สหภาพแรงงานรัฐวิสาหกิจรถไฟแห่งประเทศไทย จำกัด <p style="text-align: center;">ฯลฯ</p>	<ul style="list-style-type: none"> - ชุมนุมสหกรณ์เครดิตยูเนี่ยนแห่งประเทศไทย จำกัด - สอ.โรงพยาบาลตำรวจ จำกัด - สอ.ครุภูเก็ต จำกัด - สอ.ครุกรุงเทพมหานคร จำกัด - สอ.กองบัญชาการกองทัพไทย จำกัด - สอ.ตำรวจมหาสารคาม จำกัด - สอ.การยางแห่งประเทศไทย จำกัด - สอ.พระจอมเกล้าพระนครเหนือ จำกัด - สอ.กรมปศุสัตว์ จำกัด - สอ.ครุสุทนต์ จำกัด <p style="text-align: center;">ฯลฯ</p>
8. อื่น ๆ	<ul style="list-style-type: none"> - รับงานสอบบัญชีสหกรณ์อื่นที่มีปีบัญชีเดียวกับ สอ.สกพ. ไม่เกินจำนวนที่กรมตรวจบัญชีสหกรณ์กำหนด - ผู้สอบบัญชีและผู้ช่วยผู้สอบบัญชีมีคุณสมบัติตรงตามระเบียบกรมตรวจบัญชีสหกรณ์กำหนด - สามารถแสดงความเห็นต่องบการเงินภายใน 5 วัน นับถัดจากวันที่สหกรณ์ส่งงบการเงินให้ตรวจสอบ 	<ul style="list-style-type: none"> - รับงานสอบบัญชีสหกรณ์อื่นที่มีปีบัญชีเดียวกับ สอ.สกพ. ไม่เกินจำนวนที่กรมตรวจบัญชีสหกรณ์กำหนด - ผู้สอบบัญชีและผู้ช่วยผู้สอบบัญชีมีคุณสมบัติตรงตามระเบียบกรมตรวจบัญชีสหกรณ์กำหนด - สามารถแสดงความเห็นต่องบการเงินภายใน 5 วัน นับถัดจากวันที่สหกรณ์ส่งงบการเงินให้ตรวจสอบ

วาระที่ 14
เรื่องอื่น ๆ (ถ้ามี)



ภาพกิจกรรม

การประชุมใหญ่สามัญประจำปี 2566 ณ หอประชุมสุขุมณัยประดิษฐ์





<http://coop.ocsc.go.th>



02 547 1000 ต่อ 6233 - 6234



**สหกรณ์ออมทรัพย์สำนักงาน ก.พ. จำกัด
สำนักงาน ก.พ. 47/111 ถ.ติวานนท์
ต.ตลาดขวัญ อ.เมือง จ.นนทบุรี 11000**

